



Comune di San Giovanni in Fiore

(Provincia di Cosenza)

PIANO TRIENNALE PER LA PREVENZIONE DELLA CORRUZIONE 2018/2020

APPROVATO CON DELIBERA DI GIUNTA COMUNALE N°12 del 26.01.2018

Premessa.

- Il piano della prevenzione della corruzione per il triennio 2015/2017, redatto ai sensi del comma 59 dell'art. 1 della legge 190/2012 e secondo le linee di indirizzo dettate dal Piano Nazionale dell'Anticorruzione approvato dalla C.I.V.I.T. con delibera n.72/2013, è stato approvato dalla Giunta Comunale con delibera n°9 del 29.01.2015.
- Il secondo aggiornamento del Piano triennale per la prevenzione della corruzione 2016/2018 è stato redatto anche in conformità della Determina n. 12 del 28 ottobre 2015 dell'ANAC relativa all'aggiornamento del Piano Nazionale Anticorruzione (P.N.A.) ed approvato con delibera del 29.01.2016.
- Il terzo aggiornamento del Piano triennale per la prevenzione della corruzione 2017/2019 è stato redatto, tenendo conto del decreto legislativo 97/2016, il cosiddetto Freedom of Information Act, che ha modificato la quasi totalità degli articoli e degli istituti del suddetto "decreto trasparenza" e della deliberazione ANAC numero 1310 DEL 28/12/2016 "Prime linee guida recanti indicazioni sull'attuazione degli obblighi di pubblicità, trasparenza e diffusione di informazioni contenute nel d.lgs. 33/2013 come modificato dal d.lgs. 97/2016 ed approvato con delibera del 27.01.2017;
- Il presente piano di prevenzione della corruzione e della trasparenza per il triennio 2018-2020, è redatto secondo le indicazioni fornite dall'Autorità Nazionale Anticorruzione (ANAC) con la delibera n. 1208 del 22 novembre 2017, recante ad oggetto: "Approvazione definitiva dell'Aggiornamento 2017 al Piano Nazionale Anticorruzione". L'aggiornamento al piano tiene conto inoltre del mutato quadro normativo in materia di *whistleblowing*, intervenuto con l'entrata in vigore della legge 30 novembre 2017, n. 179, che ha sostituito l'art. 54 - bis del decreto legislativo 30 marzo 2001, n. 165.

E' stata avviata apposita procedura aperta alla consultazione per l'aggiornamento del PTPC 2018/2020 e del programma triennale per la trasparenza e l'integrità, al fine di coinvolgere i cittadini, le organizzazioni portatrici di interessi collettivi, le organizzazioni di categoria e le organizzazioni sindacali. Il PTPC, così come

indicato nella determina ANAC, ha, in apposita sezione, il Programma per la trasparenza nel quale devono esser indicati, con chiarezza, le azioni, i flussi informativi attivati o da attivare per dare attuazione, agli obblighi generali di pubblicazione di cui al d.lgs. n. 33/ 2013 ed alle misure di trasparenza individuate come misure di specifica prevenzione della corruzione.

L'A.N.A.C. con la determina n. 12 del 28 ottobre 2015 ha evidenziato, tra l'altro, numerose criticità e carenze nei Piani Anticorruzione redatti dagli Enti Pubblici ed ha fornito, al riguardo, le indicazioni che le Amministrazioni devono seguire ai fini del miglioramento della qualità dei Piani in sede di aggiornamento.

Si procede, pertanto, ad elencare, brevemente, le suddette indicazioni contenute nella Determina n. 12/15 dell'A.N.A.C. :

- ✓ **Trasparenza sul processo di formazione del PTPC;**
- ✓ **Connessione tra analisi conoscitive e individuazione delle misure;**
- ✓ **Centralità delle misure di prevenzione;**
- ✓ **Misure e responsabilità degli uffici;**
- ✓ **Monitoraggio sull'effettiva attuazione delle misure;**
- ✓ **Valutazione dell'efficacia delle misure attuate;**
- ✓ **Integrazione tra PTPC e Programma per la trasparenza;**
- ✓ **Misure di prevenzione e doveri di comportamento dei dipendenti**

ART. 1 FINALITA' DEL PIANO

Il presente Piano triennale di prevenzione della corruzione, in seguito P.T.P.C., realizza le seguenti finalità:

- a. l'individuazione delle attività dell'ente nell'ambito delle quali è più elevato il rischio di corruzione;
- b. la previsione, per le attività individuate ai sensi della lett. a), di meccanismi di formazione, attuazione e controllo delle decisioni, idonei a prevenire il rischio di corruzione;
- c. la previsione di obblighi di comunicazione nei confronti del Responsabile chiamato a vigilare sul funzionamento del piano;
- d. il monitoraggio, in particolare, del rispetto dei termini, previsti dalla legge o dai regolamenti, per la conclusione dei procedimenti;
- e. il monitoraggio dei rapporti tra l'amministrazione comunale e i soggetti che con la stessa stipulano contratti o che sono interessati a procedimenti di autorizzazione, concessione o erogazione di vantaggi economici di qualunque genere, anche verificando eventuali relazioni di parentela o affinità sussistenti tra titolari, gli amministratori, i soci e i dipendenti degli stessi soggetti ed i responsabili dei servizi ed i dipendenti;
- f. l'individuazione di specifici obblighi di trasparenza ulteriori rispetto a quelli previsti da disposizioni di legge.

Destinatari del piano, ovvero soggetti chiamati a darvi attuazione, sono:

- a. le autorità di indirizzo politico;
- b. Il responsabile della prevenzione;
- c. I responsabili delle posizioni organizzative;
- d. dipendenti;
- e. concessionari e incaricati di pubblici servizi e i soggetti di cui all'art. 1, comma 1- ter, della L. 241/90;
- f. gli organismi di valutazione.

In particolare nel piano deve essere prevista :

- la valutazione del livello di esposizione degli uffici al rischio di corruzione
- gli interventi organizzativi volti a prevenire il rischio
- le procedure per la selezione e formazione dei dipendenti chiamati ad operare in settori particolarmente esposti alla corruzione.

ART. 2 RESPONSABILE DELLA PREVENZIONE DELLA CORRUZIONE

Il Segretario Comunale è il Responsabile della Prevenzione della Corruzione ed in tale veste predispone ogni anno, entro il 31 gennaio, il relativo Piano che sottopone alla Giunta Comunale per l'approvazione. I soggetti che concorrono alla prevenzione del fenomeno corruttivo all'interno dell'amministrazione Sono:

- a) **l'autorità di indirizzo politico:**
- b) **il responsabile della prevenzione:**
- c) **tutti i dirigenti per l'area di rispettiva competenza:**
- d) **il Nucleo di Valutazione e gli altri organismi di controllo interno:**
- e) **l'Ufficio di Procedimenti Disciplinari (U.P.D.):**
- f) **tutti i dipendenti dell'amministrazione:**
- g) **collaboratori a qualsiasi titolo dell'amministrazione:**

ART. 3 ANALISI CONTESTO

L'Autorità nazionale anticorruzione ha decretato che la prima e indispensabile fase del processo di gestione del rischio è quella relativa all'analisi del contesto, attraverso la quale ottenere le informazioni necessarie a comprendere come il rischio corruttivo possa verificarsi all'interno dell'amministrazione per via delle specificità dell'ambiente in cui essa opera in termini di strutture territoriali e di dinamiche sociali, economiche e culturali, o per via delle caratteristiche organizzative interne (ANAC determinazione n. 12 del 28 ottobre 2015).

Il PNA del 2013 conteneva un generico riferimento al contesto ai fini dell'analisi del rischio corruttivo, mentre attraverso questo tipo di analisi si favorisce la predisposizione di un PTPC contestualizzato e, quindi, potenzialmente più efficace.

ART. 4 ANALISI DEL CONTESTO INTERNO

POPOLAZIONE:

popolazione legale al 31.12.2011	n°	18.055
popolazione residente al 31.12.2017	n°	17.059
di cui: MASCHI	n°	8294
FEMMINE	n°	8765
Nuclei familiari	n°	7168
Convivenze	n°	6
Circoscrizioni		0
Frazioni geografiche		0
Superficie totale del Comune	(ha)	29000
Superficie urbana	(ha)	1171
Lunghezza strade esterne	(Km)	425
Di cui: in territorio montano		425
Lunghezza strade interne centro abitato	(km)	75
Di cui: in territorio montano	(km)	75

Piano regolatore approvato	si
Piano regolatore adottato	si
Piano insediamenti produttivi	si
Piano delle attività commerciali	si
Piano energetico ambientale	no

STRUTTURA ORGANIZZATIVA

Posti in Organico Coperti	Posti Vacanti
----------------------------------	----------------------

	Ctg	Full Time	Part Time	Full Time	Part Time	TOTALE
Funzionario Direttivo	D3	1	0	0	0	
TOTALI		1	0	0	0	1

Istr.Dir.vi Amm.vi	D1	1	0	1	2	
Istr.Dir.vi Contabili		0	0	2	0	
Istr.Dir.vi Tributi		1	0	1	0	
Istr.Dir.vi Tecnici		1	0	1	1	
Istr.Dir.vi Vigilanza		1	0	1	0	
Istr.Dir.vi Avvocato		1	0	0	1	
TOTALI		5	0	6	4	15

Istrut.Amm.vo	C1	14	0	2	0	
Istrut. Cont. Tributi		4	0	2	0	
Istrut. Tecnico		2	0	1	0	
Istrut. Di Vigilanza		7	0	10	0	
Vigilatrice Asilo Nido		0	0	2	0	
Maestra Scuola Materna		3	0	0	0	
TOTALI		29	0	17	0	46

Esecutore	B1	30	0	0	9	
Esecutore Elettricista		4	0	0	0	
Esecutore Falegname		0	0	0	0	
Esecutore muratore		3	0	0	0	
Esecutore Idraulico		2	0	0	0	
Esecutore Autista		0	5	2	0	
Ausiliario del Traffico		0	2	1	0	
TOTALI		39	7	3	9	58

Operaio	A1	0	0	0	3	
Operatore Commesso		2	0	0	0	
Operatore Letturista		2	0	0	0	
Operatore Scolastico		1	0	0	0	
Operatore Necroforo		2	0	0	0	
TOTALI		7	0	0	3	10

Totale Complessivo		83	7	24	16	131
---------------------------	--	-----------	----------	-----------	-----------	------------

Segretario Generale

SERVIZIO 01

Segreteria - Affari Generali - URP - Affari Legali

SERVIZIO 02

Bilancio e Contabilità - Controllo di Gestione - Economato - Risorse Umane - Sistema Informatico

SERVIZIO 03

Demografico - Anagrafe - Elettorale - Stato Civile

SERVIZIO 04

Imposte - Tributi - Inventario - Patrimonio - Commercio e Attività Produttive

SERVIZIO 05

Pubblica Istruzione - Cultura - Museo - Biblioteca - Attività Sociali - Turismo - Sport - Spettacolo

SERVIZIO 06

Programmazione Lavori Pubblici - Progettazione - Sicurezza - Attività Cimiteriali

SERVIZIO 07

Urbanistica - Edilizia Privata - Ambiente - Catasto

SERVIZIO 08

Esecuzioni Lavori Pubblici - Manutentivo - Protezione Civile - Servizio Idrico - Depurazione

SERVIZIO 09

Vigilanza - Codice della Strada - Commercio - Edilizia - Polizia Amministrativa

Servizio 01 - Segreteria - Affari Generali - URP - Affari Legali

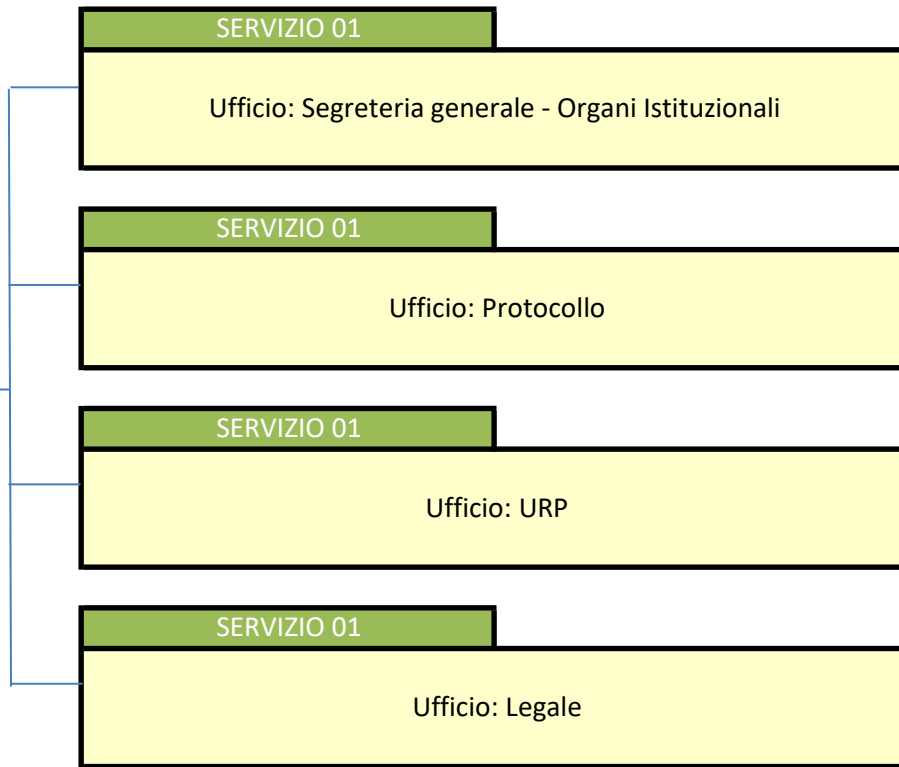

Servizio 02 - Bilancio e Contabilità - Controllo di Gestione - Economato - Risorse Umane - Sistema Informatico

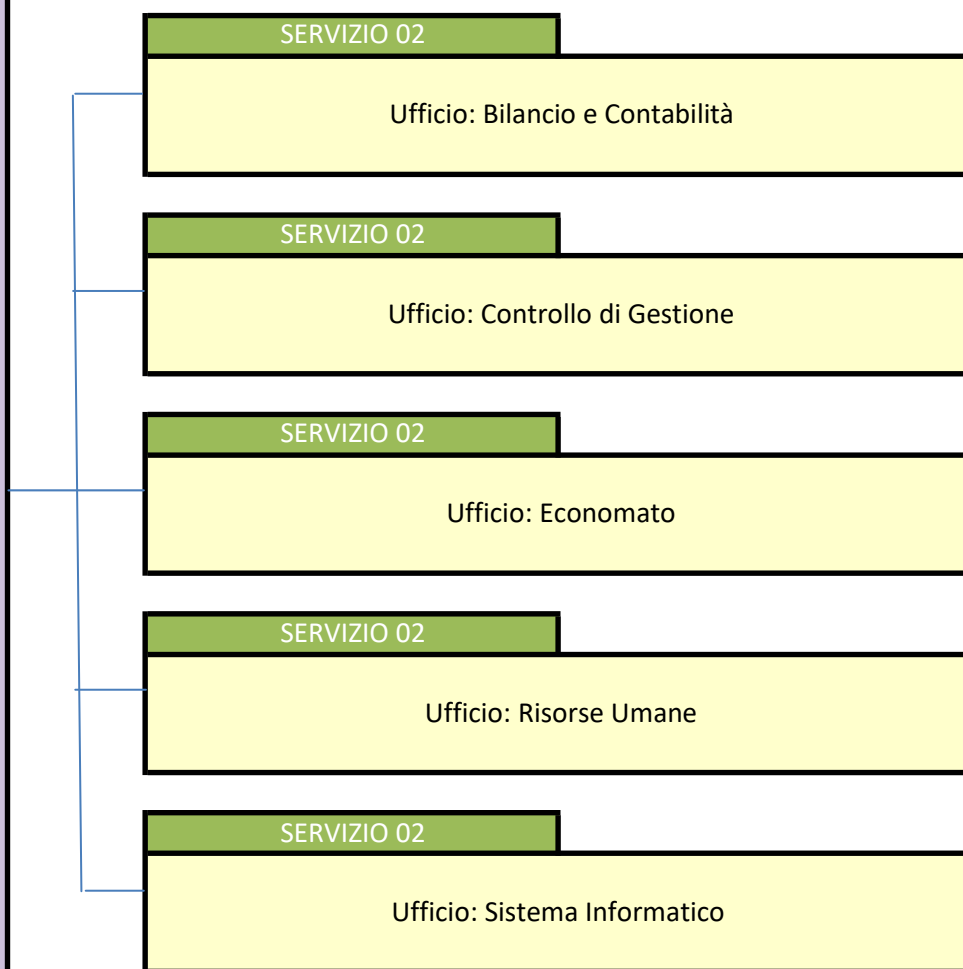

Servizio 03 - Anagrafe - Demografico - Elettorale - Stato Civile

SERVIZIO 03

Ufficio: Anagrafe

SERVIZIO 03

Ufficio: Demografico

SERVIZIO 03

Ufficio: Stato Civile - Elettorale

Servizio 04 - Imposte - Tributi - Inventari - Patrimonio - Commercio e Attività Produttive

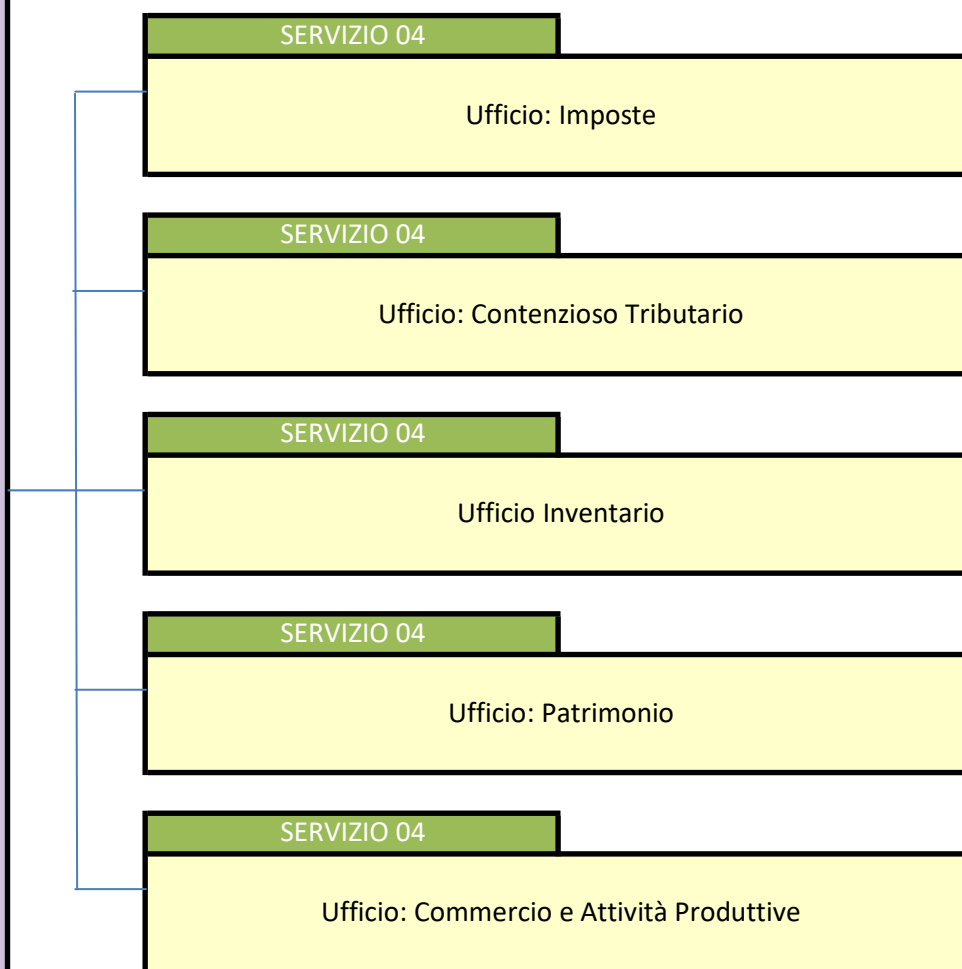

Servizio 05 - Pubblica Istruzione - Cultura - Museo - Biblioteca - Attività Sociali - Turismo - Sport e Spettacolo

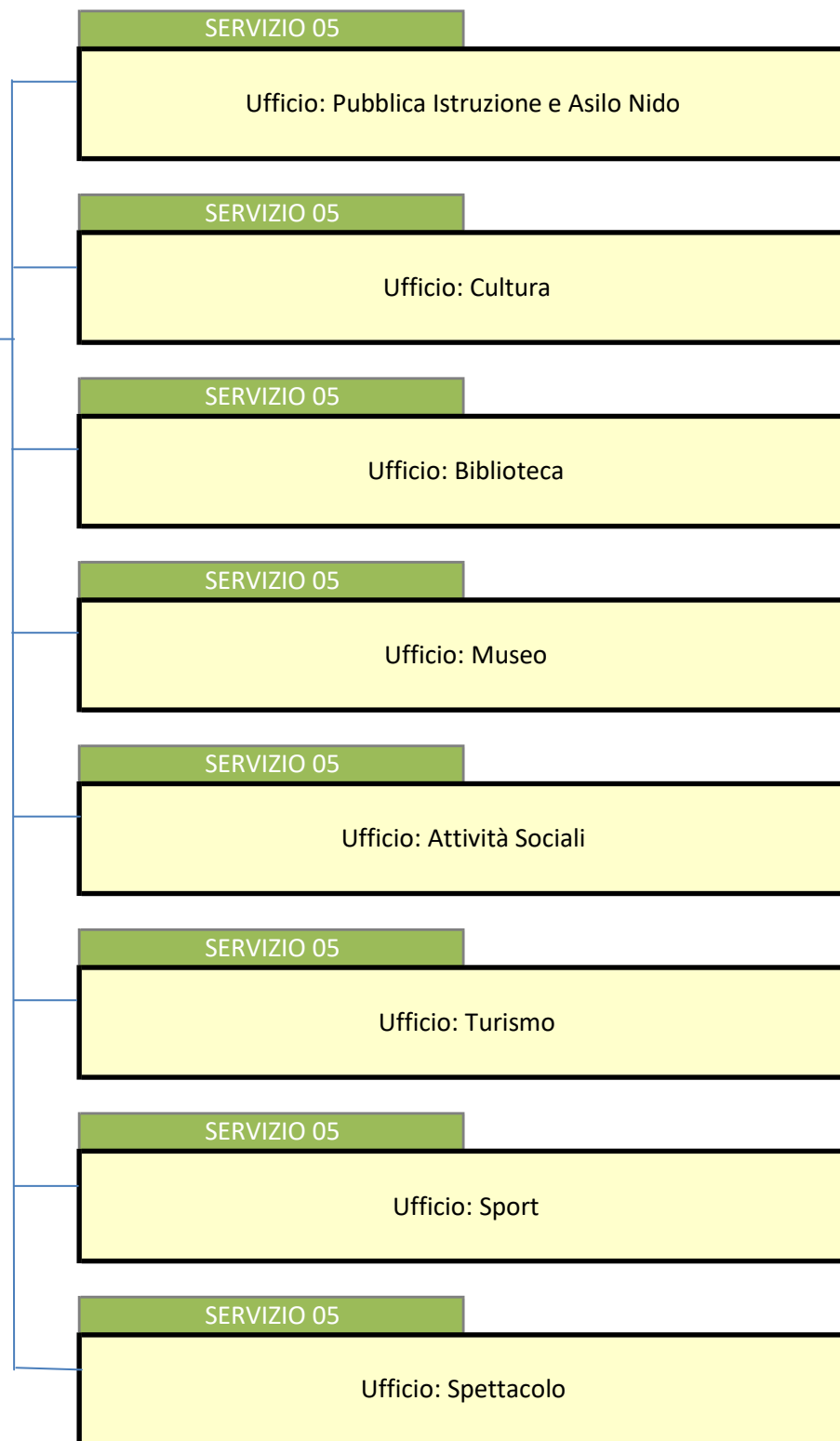

Servizio 06 - Programmazione lavori pubblici - Progettazione - Sicurezza - Attività Cimiteriale

SERVIZIO 06

Ufficio: Programmazione e progettazione lavori pubblici

SERVIZIO 06

Ufficio: Attività Cimiteriali

SERVIZIO 06

Ufficio: Sicurezza sul lavoro

Servizio 07 - Urbanistica Edilizia Privata - Ambiente - Catasto

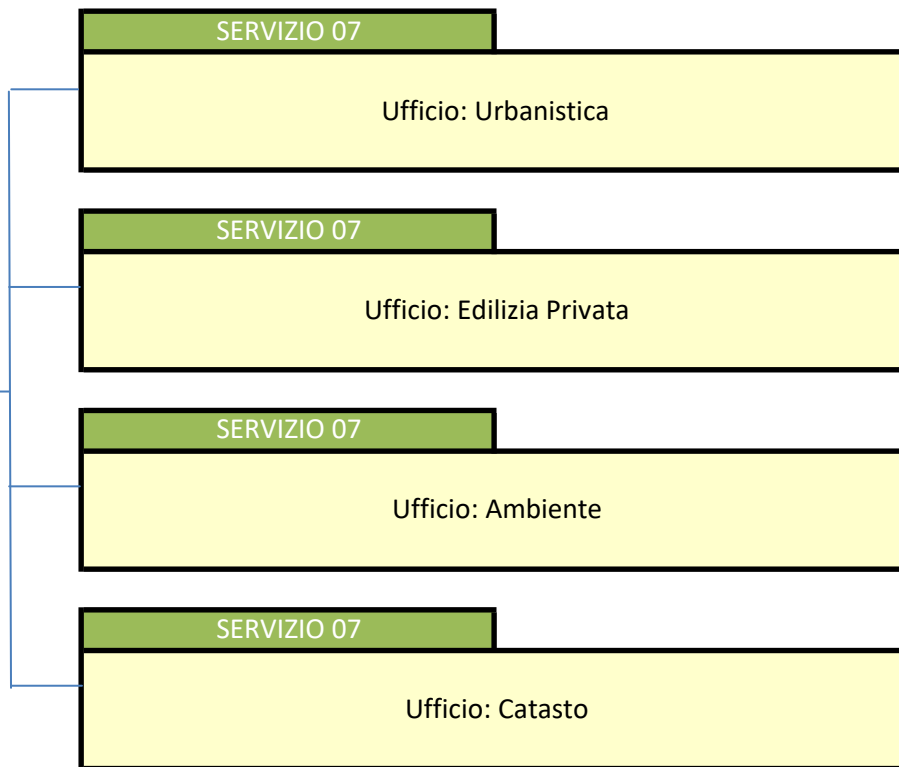

Servizio 08 - Esecuzione lavori pubblici - Manutentivo - Protezione civile - Servizio idrico Depurazione

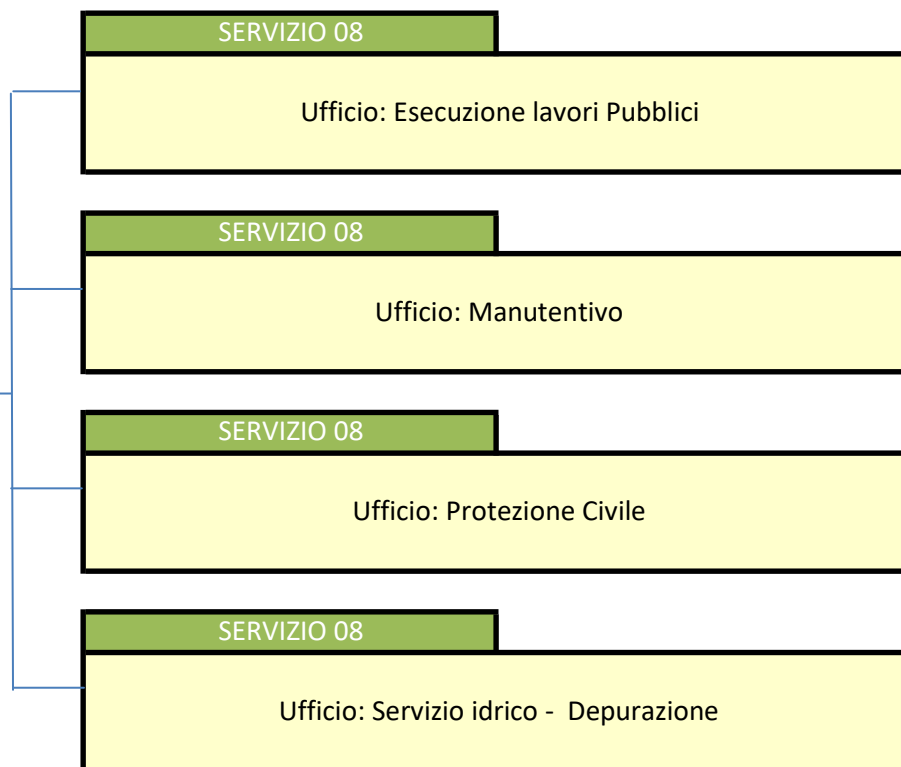

Servizio 09 - Vigilanza - Polizia Stradale - Commercio - Edilizia - Polizia Amministrativa

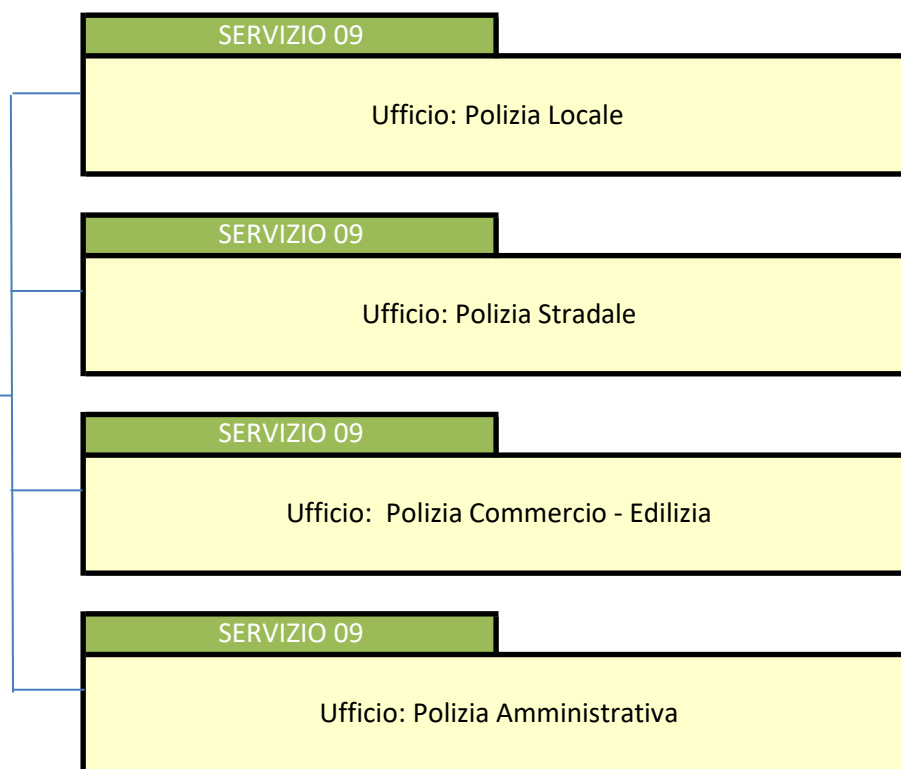

ART. 5 ANALISI CONTESTO ESTERNO

Negli enti locali, ai fini dell'analisi del contesto *esterno*, i responsabili anticorruzione possono avvalersi degli elementi e dei dati contenuti nelle relazioni periodiche sullo stato dell'ordine e della sicurezza pubblica, presentate al Parlamento dal Ministero dell'Interno e pubblicate sul sito della Camera dei Deputati.

Pertanto, si riporta uno stralcio dei dati contenuti nella "Relazione sull'attività delle forze di polizia, sullo stato dell'ordine e della sicurezza pubblica e sulla criminalità organizzata" trasmessa dal Ministro Minniti alla Presidenza della Camera dei deputati il 04 gennaio 2017, disponibile , in versione integrale, alla pagina web:

http://www.camera.it/leg17/494?idLegislatura=17&categoria=038&tipologiaDoc=elenco_categoria

Il panorama criminale cosentino si presenta frammentato e non si rileva una figura carismatica in grado di raccogliere l'eredità dei capi da tempo detenuti. Si evidenziano taluni tentativi di rimodulazione degli equilibri nonché l'interazione delle compagini locali con gruppi operanti nelle regioni limitrofe. Sono stati accertati tentativi di infiltrazione da parte dei diversi sodalizi nel settore dei pubblici appalti, attraverso la gestione di alcune imprese aggiudicatrici ovvero attraverso il ricorso al sistema dei sub-appalti. Con riguardo ai traffici e allo spaccio di stupefacenti, appare significativa l'influenza esercitata da compagini attive in altre province della regione. In particolare, è confermato il canale di rifornimento di cocaina, eroina e cannabis attraverso referenti dei sodalizi del reggino. Nella provincia bruzia si registra, inoltre, l'operatività di gruppi criminali romeni ed albanesi, attivi nel settore degli stupefacenti, nel favoreggiamento dell'immigrazione clandestina e nel connesso sfruttamento, sistematico ed organizzato, di persone originarie dell'Est-Europa e del Nord-Africa.

ART 6 . ATTIVITA' CON ELEVATO RISCHIO DI CORRUZIONE

Per tutti i settori del Comune le attività a maggior rischio di corruzione sono quelle di seguito individuate:

- 1) attività oggetto di autorizzazione o concessione;
- 2) attività nelle quali si sceglie il contraente per l'affidamento di lavori, forniture e servizi, anche con riferimento alla modalità di selezione prescelta ai sensi del codice dei contratti pubblici relativi a lavori, servizi e forniture, di cui al decreto legislativo n°50/2016 e ss.mm.ii.;
- 3) attività oggetto di concessione ed erogazione di sovvenzioni, contributi, sussidi, ausili finanziari, nonché attribuzione di vantaggi economici di qualunque genere a persone ed enti pubblici e privati;
- 4) concorsi e prove selettive per l'assunzione del personale e progressioni di carriera di cui all'articolo 24 del citato decreto legislativo n. 150 del 2009;
- 5) opere pubbliche e gestione diretta delle stesse, scelta del contraente e conseguente gestione dei lavori;
- 6) flussi finanziari e pagamenti in genere;
- 7) manutenzione ordinaria e straordinaria degli edifici comunali;
- 8) attività edilizia privata, cimiteriale, condono edilizio e sportello attività produttive;
- 9) controlli ambientali;

- 10) pianificazione urbanistica: strumenti urbanistici e di pianificazione di iniziativa privata;
- 11) rilascio autorizzazioni allo svolgimento di attività di vendita su aree pubbliche;
- 12) attività di accertamento, di verifica della elusione ed evasione fiscale;
- 13) attività nelle quali si sceglie il contraente nelle procedure di alienazione e/o concessione di beni;
- 14) attività di Polizia Municipale – Procedimenti sanzionatori relativi a illeciti amministrativi e penali accertati nelle materie di competenza Nazionale e Regionale – attività di accertamento e informazione svolta per conto di altri Enti e/o di altri settori del Comune – Espressione di pareri, nullaosta ecc. obbligatori e facoltativi, vincolanti e non, relativi ad atti e provvedimenti da emettersi da parte di altri Enti e/o settori del Comune – rilascio di concessioni e/o autorizzazioni di competenza del settore;
- 15) atti e/o provvedimenti che incidono nella sfera giuridica dei Cittadini.

ART. 7 MISURE PER LA PREVENZIONE DELLA CORRUZIONE

Nel triennio 2018/2020 nell'allegato n°1 vengono mappate le attività a maggior rischio con le relative misure di prevenzione.

Il Responsabile del procedimento amministrativo nell'istruttoria e nella definizione delle istanze presentate, dovrà rigorosamente rispettare l'ordine cronologico, fatti salvi i casi di urgenza che dovranno essere espressamente dichiarati con provvedimento motivato del responsabile del procedimento.

Nell'ipotesi di mancata conclusione del procedimento entro il termine previsto, dovrà essere offerta adeguata spiegazione delle ragioni del ritardo.

Il Responsabile del procedimento amministrativo deve astenersi dal partecipare all'adozione di decisioni od attività che possano coinvolgere, direttamente o indirettamente, interessi propri o dei propri parenti entro il quarto grado ed affini entro il terzo o persone con loro conviventi

Il monitoraggio del rispetto dei termini di conclusione dei procedimenti, del rispetto dell'ordine cronologico di trattazione delle pratiche ed in corrispondenza dell'ordine delle liquidazioni, e dell'ordine cronologico di emissione dei mandati sarà inserito nel piano della performance di cui al D.Lgs n. 150/2009 e del controllo di gestione di cui agli artt. 147,196 e 198-bis del D.Lgs n. 267/2000. Il rispetto di tali termini e modalità di lavoro saranno oggetto di verifica anche in sede di esercizio dei controlli di regolarità amministrativa.

Il rispetto delle procedure per la riscossione dei tributi è soggetto a controllo di regolarità amministrativa e all'applicazione delle relative responsabilità.

Il Responsabile della corruzione potrà incrementare l'elenco che precede con proprio provvedimento motivato, durante il corso di validità del piano, con altre attività ritenute esposte a rischio.

ART. 8 ALTRE MISURE DI CONTRASTO

- 1) L'A.N.A.C. con la Determina n. 12 del 28 ottobre 2015 ha suggerito agli enti specifiche ed utilissime misure di contrasto alla corruzione in tema di appalti di lavori pubblici.

Tutti i responsabili dei servizi devono pertanto seguire pedissequamente indicazioni dell'A.N.A.C. ed in particolare quanto previsto nella "PARTE SPECIALE - APPROFONDIMENTI" punto "4. Fasi delle procedure di approvvigionamento".

2) Altre misure di contrasto in generale alla corruzione sono:

- obbligo di astensione dei dipendenti comunali eventualmente interessati in occasione dell'esercizio della propria attività;
- costante confronto tra il Responsabile dell'Anticorruzione e i Dirigenti;
- la completa informatizzazione dei procedimenti;
- mappatura annuale dei processi per le attività a rischio individuate nel piano, a cura di ogni responsabile di servizio ;
- analisi annuale del rischio delle attività che consiste nella valutazione delle probabilità che il rischio si realizzi e delle conseguenze che il rischio produce (probabilità ed impatto) per giungere alla determinazione del livello di rischio. Tale attività dovrà essere realizzata di concerto tra i responsabili dei servizi con il coordinamento del Responsabile della anticorruzione;
- coordinamento, tra il sistema disciplinare e il codice di comportamento che miri a sanzionare il mancato rispetto delle misure indicate nel Piano anticorruzione;
- comunicazione al cittadino, imprenditore, utente che chiede il rilascio del provvedimento autorizzativo, abilitativo, concessorio oppure qualsiasi altro provvedimento o atto del responsabile del procedimento, del termine entro il quale sarà concluso il procedimento amministrativo, l'e-mail dello stesso e il sito internet del Comune.

ART 9. MONITORAGGI

Per tutte le attività dell'ente il rispetto dei termini di conclusione dei procedimenti amministrativi è monitorato, con riferimento alla durata media ed agli scostamenti che si registrano per i singoli procedimenti rispetto alla media. Lo svolgimento di tali attività viene effettuato dai singoli settori.

I singoli responsabili dei servizi trasmettono con cadenza annuale, entro la fine del mese di ottobre, al responsabile per la prevenzione della corruzione le informazioni sull'andamento delle attività a più elevato rischio di corruzione, segnalando le eventuali criticità ed avanzando proposte operative. Delle stesse il responsabile per la prevenzione della corruzione tiene conto nella adozione del proprio rapporto annuale. In tale ambito sono compresi gli esiti del monitoraggio sui rapporti che intercorrono tra i soggetti che per conto dell'ente assumono le decisioni sulle attività a rilevanza esterna, con specifico riferimento alla erogazione di contributi, sussidi ect, ed i beneficiari delle stesse.

Il responsabile per la prevenzione della corruzione verifica annualmente, anche a campione, lo svolgimento delle attività di cui al presente articolo e gli esiti concreti.

ART 10 TUTELA DEI DIPENDENTI CHE SEGNALANO ILLEGITTIMITA'

La denuncia compiuta dal dipendente pubblico che segnala le attività illecite e corruttive, disciplinarmente e/o penalmente rilevanti, è sottratta all'accesso alla documentazione amministrativa previsto dagli artt. 22 e seguenti della legge 241/1990, salvo che l'accesso non sia indispensabile per presentare contro costoro denuncia penale per diffamazione o calunnia.

Il pubblico dipendente che denuncia all'Autorità Giudiziaria o alla Corte dei Conti,

ovvero riferisce al proprio superiore gerarchico condotte illecite di cui sia venuto a conoscenza in ragione del rapporto di lavoro, non può essere sanzionato, licenziato o sottoposto ad una misura discriminatoria, diretta o indiretta, avente effetti sulle condizioni di lavoro per motivi collegati direttamente o indirettamente alla denuncia.

Nell'ambito del procedimento disciplinare, l'identità del segnalante non può essere rivelata, senza il suo consenso, sempre che la contestazione dell'addebito disciplinare sia fondata su accertamenti distinti e ulteriori rispetto alla segnalazione. Qualora la contestazione sia fondata, in tutto o in parte, sulla segnalazione, l'identità può essere rivelata ove la sua conoscenza sia assolutamente indispensabile per la difesa dell'incolpato. Nell'allegato "B" al presente Piano sono specificate procedure e modulistica per l'attuazione delle misure di tutela.

E' istituito presso la segreteria comunale "lo sportello anticorruzione" per la comunicazione di qualunque notizia o segnalazione che evidenzia forme di malcostume derivanti dall'azione amministrativa, purché non effettuata in forma anonima; allo sportello è possibile segnalare ogni forma di pratica corruttiva, di tentativi di condotta o condotta illecita nell'ambito dell'attività amministrativa dell'ente. Alla stessa stregua di quanto previsto dall'art. 54 bis del D. Lgs. n. 165/2011 e fuori dei casi di responsabilità a titolo di calunnia o diffamazione o, per lo stesso titolo, ai sensi dell'art. 2043 del c.c., il cittadino può denunciare casi di corruzione che prevedano non solo scambio di denaro ma anche qualsiasi altra utilità.

ART. 11 ROTAZIONE DEI RESPONSABILI NEGLI ENTI CHE NE SONO SPROVVISTI E DEL PERSONALE

I Responsabili di servizio dispongono la rotazione, ove possibile, dei dipendenti coinvolti nell'istruttoria o nel rilascio dei provvedimenti di cui all'art. 4, in modo che nessun dipendente sia titolare dell'ufficio per un periodo superiore ad un triennio.

Solamente nel caso in cui l'Ente dimostri l'impossibilità di dare corso all'applicazione del principio della rotazione, il dipendente può continuare ad essere utilizzato, fino al venir meno della situazione oggettiva di impossibilità, nella stessa attività.

La rotazione per le posizioni apicali, è disposta dal Sindaco, in sede di assegnazione degli incarichi ai sensi dell'art. 50, comma 10, TUEL con cadenza almeno quinquennale. L'Ente ha in organico solo tre categorie D, con i requisiti necessari alle posizioni organizzative, inoltre avendo dichiarato lo stato di dissesto finanziario, sconta stringenti limiti nel reclutamento di personale. L'Ente incontra significative difficoltà ad applicare il principio della rotazione in quanto a dovere ruotare sono figure professionali caratterizzate dalla specificità della loro funzione perché esercitano mansioni per il cui svolgimento è richiesto il possesso di peculiari professionalità e di titoli di studio e/o abilitazioni particolari. In particolare, il riferimento è a quei profili con elevato contenuto tecnico che, presentano un elevato grado di infungibilità, con conseguente impossibilità di una loro effettiva rotazione. Nei servizi di questo Ente si è mediato, facendo in modo che i titolari di Posizione organizzativa non abbiano il controllo esclusivo dei processi, in quanto si è potenziato il concetto di trasparenza ed ogni responsabile è affiancato da altri dipendenti, in modo da suddividere, il più possibile, le attività di istruttoria con quelle di assunzione del provvedimento finale.

ART 12 I RESPONSABILI ED I DIPENDENTI

I responsabili ed i dipendenti devono astenersi, ai sensi dell'art. 6-bis della Legge n. 241/1990 e del DPR n. 62/2013, in caso di conflitto di interessi, anche potenziale, segnalando tempestivamente per i dipendenti al proprio responsabile e per i responsabili al responsabile della prevenzione della corruzione ogni situazione di conflitto, anche potenziale al responsabile della prevenzione della corruzione.

I responsabili provvedono al monitoraggio del rispetto dei tempi procedurali e alla tempestiva eliminazione delle anomalie. I risultati del monitoraggio e delle azioni espletate sono resi disponibili nel sito web istituzionale del Comune.

Essi informano tempestivamente il responsabile della prevenzione della corruzione in merito al mancato rispetto dei tempi procedurali e di qualsiasi altra anomalia accertata costituente la mancata attuazione del presente piano, adottando le azioni necessarie per eliminarle oppure proponendo al responsabile, le azioni sopra citate ove non rientrino nella competenza normativa, esclusiva e tassativa dirigenziale.

I responsabili monitorano, anche con controlli sorteggiati a campione tra i dipendenti adibiti alle attività a rischio di corruzione, i rapporti aventi maggior valore economico tra l'amministrazione e i soggetti che con la stessa stipulano contratti o che sono interessati a procedimenti di autorizzazione, concessione o erogazione di vantaggi economici di qualunque genere, anche verificando eventuali relazioni di parentela o affinità sussistenti tra i titolari, gli amministratori, i soci e i dipendenti degli stessi soggetti e i dirigenti e i dipendenti dell'amministrazione. Presentano una relazione periodica al responsabile della prevenzione della corruzione.

I responsabili adottano le seguenti misure:

- 1) verifica a campione delle dichiarazioni sostitutive di certificazione e di atto notorio rese ai sensi degli artt. 46-49 del d.P.R. n. 445/2000;
2. promozione di accordi con enti e autorità per l'accesso alle banche dati, anche ai fini del controllo di cui sopra;
3. strutturazione di canali di ascolto dell'utenza e delle categorie al fine di raccogliere suggerimenti, proposte e segnalazioni di illecito, utilizzando strumenti telematici;
4. svolgimento di incontri periodici tra dipendenti per finalità di aggiornamento sull'attività, circolazione delle informazioni e confronto sulle soluzioni gestionali;
5. regolazione dell'istruttoria dei procedimenti amministrativi e dei processi mediante circolari e direttive interne;
6. attivazione di controlli specifici, anche *ex post*, su processi lavorativi critici ed esposti a rischio corruzione;
7. aggiornamento della mappa dei procedimenti con pubblicazione sul sito delle informazioni e della modulistica necessari;
8. rispetto dell'ordine cronologico di protocollo delle istanze, dando disposizioni in merito;
9. redazione degli atti in modo chiaro e comprensibile con un linguaggio semplice, dando disposizioni in merito;
10. adozione delle soluzioni possibili per favorire l'accesso *on line* ai servizi con la possibilità per l'utenza di monitorare lo stato di attuazione dei procedimenti.

Gli esiti delle attività e dei controlli di cui sopra sono trasmessi al responsabile per la prevenzione della corruzione

I processi e le attività previsti dal presente piano triennale sono inseriti negli strumenti del ciclo della performance, in qualità di obiettivi e indicatori.

ART .13 IL NUCLEO DI VALUTAZIONE

Il nucleo di valutazione verifica la corretta applicazione del presente piano di prevenzione della corruzione da parte dei responsabili.

La corresponsione della retribuzione di risultato ai responsabili dei servizi e al Segretario nella qualità di responsabile della prevenzione della corruzione, con riferimento alle rispettive competenze, è direttamente e proporzionalmente collegata alla attuazione del piano triennale della prevenzione della corruzione dell'anno di riferimento.

Il Segretario può avvalersi del nucleo ai fini dell'applicazione del presente piano.

ART. 14 I REFERENTI

Per ogni singolo settore il responsabile individua in se stesso o in un dipendente avente un profilo professionale idoneo un referente per la prevenzione della corruzione.

I referenti:

- concorrono alla definizione di misure idonee a prevenire e contrastare i fenomeni di corruzione e a controllarne il rispetto da parte dei dipendenti del settore;
- forniscono le informazioni richieste dal soggetto competente per l'individuazione delle attività nell'ambito delle quali è più elevato il rischio corruzione e formulano specifiche proposte volte alla prevenzione del rischio medesimo;
- provvedono al monitoraggio delle attività nell'ambito delle quali è più elevato il rischio corruzione svolte nel settore, disponendo, con provvedimento motivato, o proponendo al responsabile la rotazione del personale nei casi di avvio di procedimenti penali o disciplinari per condotte di natura corruttiva.

ART. 15 CODICE DI COMPORTAMENTO

All'atto dell'assunzione di ogni dipendente, verrà consegnata una copia del Codice di Comportamento approvato dall'Ente, pubblicato sul sito dell'Ente, nonché copia del presente piano. L'Ente, negli schemi tipo di incarico, contratto, bando, inserirà la condizione dell'osservanza del *Codici di comportamento* per i collaboratori esterni a qualsiasi titolo, per i titolari di organi, per il personale impiegato negli uffici di diretta collaborazione dell'autorità politica, per i collaboratori delle ditte fornitrici di beni o servizi od opere a favore dell'amministrazione, nonché prevedendo la risoluzione o la decadenza dal rapporto in caso di violazione degli obblighi derivanti dai codici.

I responsabili dei servizi cureranno anche la tenuta di un elenco degli incarichi esterni dei dipendenti assegnati al servizio, che verrà anche pubblicato sul sito internet dell'amministrazione. Annualmente ogni dipendente dovrà consegnare al Responsabile P.C. una dichiarazione sulla inesistenza di incarichi inconferebili e/o incompatibili con quello rivestito nell'amministrazione.

ART. 16. FORMAZIONE DEL PERSONALE

Nel triennio di vigenza del presente piano, verrà attuato il seguente piano formativo, per il personale addetto alle attività individuate dall'art. 4, come a rischio di corruzione:

- almeno due giornate di presentazione generale della normativa e del piano anticorruzione, con la discussione delle modalità pratiche di attuazione;

- almeno 2 giornate formative specifiche, in forma seminariale, per il personale segnalato dai Responsabili della Aree e più direttamente addetto alle procedure di scelta del contraente, al rilascio di permessi, autorizzazioni e vantaggi economici, verifiche e ispezioni, procedimenti sanzionatori e simili.

L'ente garantisce, con riferimento alla concreta applicazione del principio di rotazione, una adeguata formazione ai responsabili cui vengono assegnati nuovi incarichi ed ai dipendenti che vengono adibiti allo svolgimento di altre attività.

Il responsabile per la prevenzione della corruzione sovrintende alla programmazione delle attività di formazione di cui al presente comma, alla individuazione dei soggetti impegnati ed alla verifica dei suoi risultati effettivi.

ART. 17. ALTRE DISPOSIZIONI

Fanno parte integrante del presente documento il PTTI, il codice per il comportamento integrativo di cui alla delibera della giunta n.124 del 13.12.2013 ed il regolamento per gli incarichi che possono essere svolti dai dipendenti ex articolo 53 DLgs n. 165/2001 di cui alla delibera della giunta n. 113 del 26.11.2013.

ALLEGATO "A" piano triennale prevenzione corruzione 2017/2019

**INDIVIDUAZIONE DELLE AREE DI RISCHIO OBBLIGATORIE O "GENERICHE".
AREA ACQUISIZIONE E PROGRESSIONE DEL PERSONALE.**

POSSIBILI EVENTI RISCHIOSI	RESPONSABILI	MISURE E MODALITÀ DI VERIFICA DELL'ATTUAZIONE
<p>Rischio n. 1). Previsioni di requisiti di accesso "personalizzati" ed insufficienza di meccanismi oggettivi e trasparenti idonei a verificare il possesso dei requisiti attitudinali e professionali richiesti in relazione alla posizione da ricoprire allo scopo di reclutare candidati particolari: prevedere requisiti di accesso connessi a titoli di studio e professionali non specificamente o eccessivamente connessi alla figura da reclutare; verificare i requisiti in base parametri numerici (voti, anni di lavoro, valutazioni ottenute,</p>	Responsabile del personale	Al fine di evitare che i bandi siano modellati su caratteristiche specifiche di un determinato potenziale concorrente, i requisiti richiesti dal responsabile del servizio e la tipologia di prove da inserire nel bando, sono definite congiuntamente, dal responsabile dell'ufficio personale, dal segretario generale e dal responsabile del
ponderate ove possibile).		servizio a cui la risorsa è destinata.
<p>Rischio n. 2). Abuso nei processi di stabilizzazione finalizzato al reclutamento di candidati particolari: aprire i processi di stabilizzazione a tutti i possibili candidati aventi requisiti fissati dalla legge, senza introdurre di nuovi e particolari con la lex specialis contenere quanto più possibile le stabilizzazioni.</p>	Responsabile del personale	Controllo, da parte del responsabile anticorruzione, affinché il contenuto dei bandi di concorso sia conforme alle prescrizioni qui riportate.
<p>Rischio 3). Irregolare composizione della commissione di concorso finalizzata al reclutamento di candidati particolari. Composizione della commissione di concorso su base esclusivamente tecnica.</p>	Responsabile del personale	Acquisizione dichiarazione assenza di cause di incompatibilità.
<p>Rischio 4). Inosservanza delle regole procedurali a garanzia della trasparenza e dell'imparzialità della selezione, quali, a titolo esemplificativo, la cogenza della regola dell'anonimato nel caso di prova scritta e la predeterminazione dei criteri di valutazione delle prove allo scopo di reclutare candidati particolari. Obbligo in capo al presidente della commissione di riferire, anche con supporti documentali, al responsabile anticorruzione i sistemi adottati per garantire l'anonimato e la predeterminazione dei Criterivalutativi</p>	Presidenti delle commissioni.	Attuazione pedissequa di quanto previsto dal vigente regolamento che disciplina le procedure concorsuali
<p>Rischio 5). Progressioni economiche o di carriera accordate illegittimamente allo scopo di agevolare dipendenti/candidati particolari. Controllo interno preventivo di legittimità sugli avvisi ed i criteri selettivi connessi alle progressioni di carriera o economiche.</p>	Responsabile del personale	Verifica delle motivazioni che possano avere determinato la eventuale ridefinizione dei requisiti per la partecipazione. Esiti dei controlli.
<p>Rischio 6) Motivazione generica e tautologica circa la sussistenza dei presupposti di legge per il conferimento di incarichi professionali allo scopo di agevolare soggetti particolari: predeterminazione di un modello motivazionale, che induca a specificare nel dettaglio le ragioni della scelta; controllo interno preventivo di legittimità sugli avvisi ed i criteri selettivi.</p>	Responsabili delle posizioni organizzative	Verifica delle motivazione che possano avere generato. Eventuali revoche del bando. Esiti dei controlli

POSSIBILI EVENTI RISCHIOSI	RESPONSABILI	MISURE E MODALITÀ DI VERIFICA DELL'ATTUAZIONE
<p>Rischio 1). Definizione del valore oggetto del contratto. Individuare correttamente il valore stimato del contratto al fine di non eludere tutta una serie di previsioni normative tra cui, in particolare, la necessità di affidare necessariamente contratti oltre certe soglie con procedure concorrenziali (aperte o ristrette).</p>	<p>Responsabili posizioni organizzative</p>	<p>Definizione certa e puntuale dell'oggetto della prestazione, con riferimento a tempi, dimensioni e modalità di attuazione a cui ricollegare il diritto alla controprestazione o l'attivazione di misure di garanzia o revoca.</p>
<p>Rischio 2). Individuazione dello strumento/istituto per l'affidamento, Utilizzare per beni e servizi sotto soglia esclusivamente il Me.Pa. o Start anche per cottimi fiduciari Invitare sempre non meno di 5 ditte nei cottimi e nelle Rdo. Motivare con indicazioni estremamente estese e profonde le ragioni per attivare procedure negoziate.</p>	<p>Responsabili posizioni organizzative</p>	<p>Motivazione sulla scelta della tipologia dei soggetti a cui affidare l'appalto.</p> <p>controlli successivi a</p>
<p>Rischio 3). Requisiti di qualificazione. I requisiti di qualificazione non debbono mai eccedere il triplo dell'importo complessivo, né restringere eccessivamente il campo dei possibili partecipanti.</p>	<p>Responsabili posizioni organizzative</p>	<p>Esplicitazione dei requisiti al fine di giustificarne la loro puntuale individuazione.</p>
<p>Rischio 4). Requisiti di aggiudicazione.</p> <p>Criterio di rotazione casuale per i cottimi fiduciari.</p> <p>Nel caso di adozione del criterio dell'offerta economicamente più vantaggiosa, utilizzare requisiti come esperienza degli offerenti, del loro personale e delle loro attrezzature nonché della capacità dei medesimi di effettuare l'appalto entro il termine previsto come "criteri di selezione qualitativa", e non come "criteri di aggiudicazione".</p>	<p>Responsabili posizioni organizzative</p>	<p>Esplicitazione dei Requisiti al fine Di giustificarne la loro Puntuale individuazione.</p>

<p>Rischio 5). Valutazione delle offerte. Assicurare sempre la seduta pubblica anche nel caso di cottimi fiduciari (con l'esclusione dell'utilizzo delle aste informatiche o di Rdo nel Me.Pa., o in Start laddove si aprano le offerte presentate in via telematica)</p>	<p>Responsabili posizioni organizzative</p> <p>Rup e responsabili del procedimento in servizi e forniture</p>	<p>Certificazione dell'accesso al MEPA o dell'eventuale deroga - attribuzione del CIG (codice identificativo gara)</p> <p>- attribuzione del CUP se prevista (codice unico di progetto) se previsto</p> <p>- verifica della regolarità contributiva DURC</p>
<p>Rischio 6), Verifica dell'eventuale anomalia delle offerte. Effettuare la valutazione dell'anomalia delle offerte sopra la soglia dei 100.000 euro.</p>		
	<p>Responsabili posizioni organizzative</p>	<p>Controlli determinazioni sulle aggiudicazione.</p>
<p>Rischio 7). Procedure negoziate. Ridurre l'incidenza del sistema di affidamento della procedura negoziata del 30% sul totale degli appalti.</p>	<p>Responsabili posizioni organizzative</p>	<p>Verifiche almeno trimestrali .</p>
<p>Rischio 8). Revoca del bando. Ammettere la revoca del bando per oggettive ragioni finanziarie od organizzative, mai su richieste di aziende volte a modificarlo allo scopo di limitare il lotto dei partecipanti.</p>	<p>Responsabili posizioni organizzative</p>	<p>controlli sulle determinazioni di revoca dei bandi.</p>
<p>Rischio 9). Redazione del cronoprogramma. Contenere posizioni dei cronoprogrammi, per ragioni diverse da quelle connesse ad agenti atmosferici o impedimenti cagionati dall'amministrazione appaltante, a non oltre il 30%.</p>	<p>Responsabili Posizioni Organizzative</p>	<p>controlli sulle determinazioni di approvazione delle varianti.</p>
<p>Rischio 10). Varianti in corso di esecuzione del contratto. Contenere l'incidenza delle varianti in corso d'opera nel limite massimo del 30% del valore dell'appalto.</p> <p>Limitare il più possibile le varianti per gli appalti di maggiore semplicità tecnica e di importi fino a 1 milione di euro.</p>	<p>Responsabili posizioni organizzative</p>	<p>controlli sulle determinazioni di approvazione delle varianti.</p>
<p>Rischio 11). Subappalto. Obbligo di provvedere sempre al rilascio dell'autorizzazione al subappalto con provvedimento espresso, senza giungere al silenzio-assenso.</p>	<p>Responsabili posizioni organizzative</p>	<p>controlli sulle richieste di autorizzazione al subappalto.</p>

<p>Rischio 12). Utilizzo di rimedi di risoluzione delle controversie alternativi a quelli giurisdizionali durante la fase di esecuzione del contratto. Inserire nei bandi e capitolati la precisazione di non ricorrere ad arbitrati.</p>	<p>Responsabili posizioni organizzative</p>	<p>attivazione di controlli sulle determinazioni a contrattare.</p>
<p>Rischio 13). Sussistenza di eventuali relazioni di parentela o affinità sussistenti tra i titolari, gli amministratori, i soci e i dipendenti degli stessi soggetti e i dirigenti e i dipendenti dell'amministrazione. Inserire nella modulistica per gli appalti, la dichiarazione obbligatoria da parte dei soggetti indicati sopra, di non avere rapporti di parentela o affinità. Prevedere, nella relazione o scheda istruttoria, a carico del responsabile P.O., del Rup. dei componenti delle commissioni o seggi di gara, analoga simmetrica dichiarazione.</p>	<p>Responsabili posizioni organizzative</p>	<p>Attivazione di controlli preventivi sulla modulistica.</p>

AREA: PROVVEDIMENTI AMPLIATIVI DELLA SFERA GIURIDICA DEI DESTINATARI PRIVI DI EFFETTO ECONOMICO DIRETTO ED IMMEDIATO PER IL DESTINATARIO.

POSSIBILI EVENTI RISCHIOSI	RESPONSABILI	MISURE E MODALITÀ DI VERIFICA DELL'ATTUAZIONE
<p>Per tutti i tipi di provvedimenti: Distinzione tra proposta istruttoria e provvedimento finale Approfondimento della motivazione Rispetto del termine Dichiarazione espressa di assenza di conflitti di interessi col destinatario nell'istruttoria Indicazione dei termini nel provvedimento</p>	<p>Responsabili posizioni organizzative Responsabili del procedimento</p>	<p>Controlli a campione (10%) sul Monitoraggio dei tempi.</p>
<p>Rischio 1) Abuso nell'adozione di provvedimenti aventi ad oggetto condizioni di accesso a servizi pubblici al fine di agevolare particolari soggetti (es. inserimento in cima ad una lista di attesa). Gestione informatizzata dei procedimenti, che evidenzia l'ordine dell'avvio. Indicazione nelle istruttorie che il provvedimento segue un determinato altro in ordine di avvio, e ne precede un altro, specificando se precedente e successivo siano o meno stati già conclusi e le motivazioni dell'eventuale sfasamento temporale dei provvedimenti (proroghe, richieste documentali, ecc...).</p>	<p>Responsabili posizioni organizzative Responsabili del procedimento</p>	<p>Controlli a campione (10%)</p>
<p>Rischio 2) Abuso nel rilascio di autorizzazioni in ambiti in cui il pubblico ufficio ha funzioni esclusive o preminenti di controllo al fine di agevolare determinati soggetti (es. controlli finalizzati all'accertamento del possesso di requisiti per apertura di esercizi commerciali) Controlli incrociati sull'attività del rilascio delle autorizzazioni.</p>	<p>Responsabili posizioni organizzative Responsabili del procedimento</p>	<p>Controlli a campione (10%)</p>

AREA: PROVVEDIMENTI AMPLIATIVI DELLA SFERA GIURIDICA DEI DESTINATARI CON EFFETTO ECONOMICO DIRETTO ED IMMEDIATO PER IL DESTINATARIO.

POSSIBILI EVENTI RISCHIOSI	RESPONSABILI	MISURE E MODALITÀ DI VERIFICA DELL'ATTUAZIONE
<p>Per tutti i tipi di provvedimenti: Distinzione tra proposta istruttoria e provvedimento finale Approfondimento della motivazione Rispetto del termine Dichiarazione espressa di assenza di conflitti di</p>	<p>Responsabili posizioni organizzative</p>	<p>Controlli a campione (10%) monitoraggio dei tempi</p>
<p>interessi col destinatario nell'istruttoria Indicazione dei termini nel provvedimento</p>	<p>Responsabili del procedimento</p>	
<p>Rischio 1) Riconoscimento indebito dell'esenzione dal pagamento di tributi, canoni o contributi, al fine di agevolare determinati soggetti. Controlli incrociati sull'attività del rilascio delle autorizzazioni.</p>	<p>Responsabili posizioni organizzative Responsabili del procedimento</p>	<p>Controlli a campione (10%)</p>
<p>Rischio 2) Uso di falsa documentazione per agevolare taluni soggetti nell'accesso a contributi o aiuti alle famiglie.</p>	<p>Responsabili posizioni organizzative Responsabili del procedimento</p>	<p>Controlli a campione (10%)</p>
<p>Rischio 3) Rilascio di permessi a costruire con pagamento di oneri inferiori al dovuto al fine di agevolare determinati soggetti. Controlli incrociati sui calcoli.</p>	<p>Responsabile anticorruzione Responsabili posizioni organizzative Responsabili del procedimento</p>	<p>Controlli a campione (10%)</p>

AREA: PROVVEDIMENTI DI CONCESSIONE ED EROGAZIONE DI SOVVENZIONI, CONTRIBUTI, SUSSIDI, AUSILI FINANZIARI, NONCHÈ ATTRIBUZIONE DI VANTAGGI ECONOMICI DI QUALUNQUE GENERE A PERSONE ED ENTI PUBBLICI E PRIVATI.

POSSIBILI EVENTI RISCHIOSI	RESPONSABILI	MISURE E MODALITÀ DI VERIFICA DELL'ATTUAZIONE
<p>Rischio 1). Assegnazione a soggetti che nascondono, dietro, l'organizzazione di un partito. Verifiche a campione su rappresentanti legali, amministratori e consiglieri.</p>	<p>Responsabili posizioni organizzative Responsabile procedimento</p>	<p>Controlli a campione (10%).</p>
<p>Rischio 2). Sussistenza di eventuali relazioni di parentela o affinità sussistenti tra i titolari, gli amministratori, i soci e i dipendenti degli stessi soggetti e i responsabili di P.O. e i dipendenti dell'Amministrazione.</p> <p>Inserire nella modulistica per le istanze di contributi o sussidi, la dichiarazione obbligatoria da parte dei soggetti indicati sopra, di non avere rapporti di parentela o affinità.</p> <p>Prevedere, nella relazione o scheda istruttoria, a carico del i responsabili di P.O e del responsabile del procedimento analogo simmetrica dichiarazione.</p>	<p>Responsabili posizioni organizzative</p> <p>Responsabili del procedimento</p>	<p>Attivazione di controlli preventivi sulla modulistica.</p>
<p>Rischio 3). Riconoscimento indebito di contributi per incentivi alle attività produttive.</p> <p>Valutazioni apposita commissione.</p>	<p>Responsabili posizioni organizzative</p> <p>Responsabili del procedimento</p>	<p>Controlli a campione (10%)</p>

ALLEGATO "B" piano triennale prevenzione corruzione 2018/2020
MISURE PER LA TUTELA DEL DIPENDENTE CHE SEGNALE ILLECITI
(WHISTLEBLOWER)

Nella procedura di segnalazione si osserva quanto disposto dalla determinazione n.6 del 28 aprile 2015 con cui l'ANAC ha formulato le "Linee guida in materia di tutela del dipendente pubblico che segnala illeciti (Whistleblower)" e le successive modifiche introdotte all'art. 54-bis del decreto legislativo 30 marzo 2001, n. 165 con la legge 20 novembre 2017, n. 179.

Scopo della presente procedura è quello di rimuovere i fattori che possono ostacolare o disincentivare la segnalazione di condotte illecite, quali i dubbi circa la procedura da seguire ed i timori di ritorsioni o discriminazioni.

La finalità perseguita, di conseguenza, è quella di fornire indicazioni operative in merito ad oggetto, contenuti, destinatari e modalità di trasmissione delle segnalazioni, nonché sulle forme di tutela di cui si può fruire.

Il dipendente può denunciare condotte illecite di cui sia venuto a conoscenza in ragione del rapporto di lavoro direttamente o a mezzo pec (segretariosgfiore@asmepec.it) al Responsabile prevenzione della corruzione, utilizzando il modello allegato, (allegato C), non verranno prese in considerazione segnalazioni anonime. Ricevuta la segnalazione il Responsabile P.C., tutelando l'anonimato del denunciante, trasmette gli atti al Responsabile del servizio competente, se non coinvolto nell'illecito, per il prosieguo di competenza. A conclusione dell'istruttoria finalizzata alla verifica della fondatezza della segnalazione, il Soggetto competente provvede a:

- avviare procedimento disciplinare a carico del dipendente interessato;

- effettuare denuncia all'autorità giudiziaria competente;
- disporre l'archiviazione della segnalazione.

Nel caso in cui la segnalazione riguardi un Responsabile di servizio l'istruttoria dovrà essere svolta dal responsabile P.C.; se l'istruttoria è svolta da un Responsabile di servizio, Questi dovrà tempestivamente informare il Responsabile P.C. dell'esito dell'istruttoria effettuata

Tutti coloro che ricevono o vengono a conoscenza della segnalazione e coloro che, successivamente, vengono coinvolti nel processo di gestione della segnalazione sono tenuti alla riservatezza a pena di sanzione disciplinare e fatte salve eventuali responsabilità civili e penali.

Le disposizioni a tutela dell'anonimato e di esclusione dell'accesso documentale non si applicano ai casi in cui, in base a specifiche norme, non può essere opposto l'anonimato (indagini penali, ispezioni...).

Nei confronti del dipendente che effettua segnalazione ai sensi della presente procedura non è consentita alcuna forma di ritorsione o misura discriminatoria avente effetti sulle condizioni di lavoro per motivi collegati, direttamente o indirettamente, alla segnalazione.

Per misure discriminatorie si intendono le azioni disciplinari ingiustificate, le molestie sul luogo di lavoro ed ogni altra forma di ritorsione che determini condizioni di lavoro intollerabili.

Il dipendente che ritiene di aver subito una discriminazione a seguito di una segnalazione di illecito deve darne circostanziata notizia al Responsabile P.C. il quale, valutata la sussistenza degli elementi, adotta i provvedimenti del caso.

Resta impregiudicata la responsabilità penale e disciplinare del denunciante nel caso di segnalazione calunniosa o diffamatoria. Sono fonte di responsabilità anche eventuali forme di abuso quali segnalazioni manifestamente opportunistiche e/o effettuate al solo scopo di danneggiare il denunciato od altri soggetti.

Allegato "C"

*Spett.le Comune di San Giovanni
In Fiore*

*Al Responsabile per la
prevenzione della corruzione
segretariosgfiore@asmepec.it*

OGGETTO: Segnalazione di condotte illecite ai sensi dell'art. 54-bis del D.Lgs. n. 165/2001 e degli artt. 8 e 13 del D.P.R. n. 62/2013.

Il/la sottoscritto/a _____, in possesso della qualifica professionale
di _____ presso la sede di servizio di

DICHIARA

che in data ___/___/_____ si è verificata una situazione di illecito suscettibile di arrecare un
pregiudizio all'amministrazione di appartenenza:

Luogo in cui si è verificato il fatto	<input type="checkbox"/> Ufficio <input type="checkbox"/> All'esterno dell'ufficio
Descrizione del fatto	_____ _____ _____
Autore/i del fatto	1. _____ 2. _____ 3. _____
Altri eventuali soggetti a conoscenza del fatto e/o in grado di riferire sul medesimo	1. _____ 2. _____ 3. _____

lì _____

Firma



Comune di San Giovanni in Fiore

(Provincia di Cosenza)

PROGRAMMA TRIENNALE DELLA TRASPARENZA E DELL'INTEGRITA'

Articolo 1

TRASPARENZA E ACCESSIBILITA'

Sulla base delle prescrizioni dettate dalla legislazione più recente la trasparenza dell'attività delle PA, ivi compresi gli enti locali, costituisce un elemento distintivo di primaria importanza, con particolare riferimento sia al miglioramento dei rapporti con i cittadini sia alla prevenzione della corruzione sia per dare applicazione ai principi di eguaglianza, imparzialità, buon andamento, responsabilità, efficacia, economicità, efficienza, integrità e lealtà che rappresentano i punti essenziali di riferimento per le attività delle PA.

In tale ambito si sottolinea il rilievo che assume la possibilità di comparare i dati sui risultati raggiunti nello svolgimento delle attività amministrative e, in particolare, nella performance.

Con il Programma Triennale per la Trasparenza e l'Integrità (PTTI) il Comune vuole dare applicazione concreta a a queste indicazioni, in particolare riassumendo le principali azioni e linee di intervento che intende perseguire in tema di trasparenza e sviluppo della cultura della legalità, sia all'interno della struttura comunale sia nella società civile.

Il PTTI sarà aggiornato ogni anno, entro il termine del 31 gennaio.

Il presente programma costituisce apposita sezione del Piano triennale di prevenzione alla corruzione 2018-2020.

Articolo 2

OBIETTIVI

Contestualmente all'approvazione del Piano triennale di prevenzione della corruzione, viene adottato dal comune il presente Programma triennale per la trasparenza e l'integrità relativa da aggiornare annualmente ed indica le iniziative previste per garantire:

- un adeguato livello di trasparenza, anche sulla base delle linee guida elaborate dalla Commissione di cui all'articolo 13 del decreto legislativo 27 ottobre 2009, n. 150;
- la legalità e lo sviluppo della cultura dell'integrità.

Il Programma triennale per la trasparenza e l'integrità, di cui al presente capo, definisce le misure, i modi e le iniziative volti all'attuazione degli obblighi di pubblicazione previsti dalla normativa vigente, ivi comprese le misure organizzative volte ad assicurare la regolarità e la tempestività dei flussi informativi garantiti dai funzionari responsabili delle posizioni organizzative dell'Ente. Le misure del Programma triennale sono collegate, sotto l'indirizzo del responsabile, con le misure e gli interventi previsti dal Piano di prevenzione della corruzione.

Gli obiettivi indicati nel Programma triennale sono formulati in collegamento con la programmazione strategica e operativa dell'amministrazione, definita in via generale nel Piano della performance e negli analoghi strumenti di programmazione previsti negli enti locali. La promozione di maggiori livelli di trasparenza costituisce un'area strategica di ogni amministrazione, che deve tradursi nella definizione di obiettivi organizzativi e individuali.

Il comune garantisce la massima trasparenza in ogni fase del ciclo di gestione della performance. Ai fini della riduzione del costo dei servizi, dell'utilizzo delle tecnologie dell'informazione e della comunicazione, nonché del conseguente risparmio sul costo del lavoro, il comune provvede annualmente ad individuare i servizi, che esprimono le funzioni elementari, erogati agli utenti sia finali che intermedi, cui danno luogo i diversi centri di costo per il raggiungimento degli scopi dell'amministrazione. Essi sono aggregati nelle funzioni-obiettivo che esprimono le missioni istituzionali dell'Amministrazione comunale. In base alla definizione dei servizi finali e strumentali evidenziati nelle rilevazioni analitiche elementari, il piano delle performance approvato annualmente, individua gli indicatori idonei a consentire la valutazione di efficienza, di efficacia e di economicità del risultato della gestione, anche ai fini delle valutazioni di competenza.

Il comune ha l'obbligo di pubblicare sul proprio sito istituzionale nella sezione «Amministrazione trasparente»:

- a) il Programma triennale per la trasparenza e l'integrità ed il relativo stato di attuazione;
- b) i nominativi ed i curricula dei componenti del Nucleo dei controlli interni;
- c) i curricula e i compensi dei soggetti titolari di incarichi amministrativi di vertice e di incarichi dirigenziali, a qualsiasi titolo conferiti, nonché di collaborazione o consulenza
- d) i curricula dei titolari di posizioni organizzative, redatti in conformità al vigente modello europeo.

Articolo 3

SOGGETTI RESPONSABILI

La Giunta approva annualmente il PTTI nell'ambito del Piano Triennale per la Prevenzione della Corruzione (PTPC).

Il Responsabile della Trasparenza, coordina gli interventi e le azioni relativi alla trasparenza e svolge attività di controllo sull'adempimento degli obblighi di pubblicazione, segnalando gli esiti di tale controllo al Nucleo di valutazione.

A tal fine promuove e cura il coinvolgimento dei settori e si avvale del supporto delle unità organizzative addette a programmazione e controlli, comunicazione e web.

Il Nucleo di valutazione verifica l'assolvimento degli obblighi in materia di trasparenza ed integrità, esercita un'attività di impulso nei confronti del livello politico amministrativo e del Responsabile della Trasparenza per l'elaborazione del relativo programma.

I Responsabili dei Servizi hanno la responsabilità dell'individuazione dei contenuti e dell'attuazione del Programma Triennale della Trasparenza per la parte di loro competenza. Collaborano, inoltre, alla realizzazione delle iniziative volte, nel loro complesso, a garantire un adeguato livello di trasparenza, nonché la legalità e lo sviluppo della cultura dell'integrità.

Articolo 4

ADOZIONE DEL PROGRAMMA E MONITORAGGI

Il termine per l'adozione del Programma triennale per la trasparenza e l'integrità 2018-2020 e per l'adozione del Piano di prevenzione della corruzione, in ragione dello stretto raccordo fra questi due strumenti programmatori, è stato fissato nel 31 gennaio 2018.

Spetta al Responsabile della trasparenza, il compito di verificare l'adempimento da parte dell'amministrazione degli obblighi di pubblicazione previsti dalla normativa vigente, assicurando la qualità dei dati pubblicati. In caso di inottemperanza dell'amministrazione, il Responsabile inoltra una segnalazione all'organo di indirizzo politico, al Nucleo di valutazione (svolgente le funzioni di OIV), a ANAC, e nei casi più gravi all'ufficio di disciplina (art. 43, cc. 1 e 5, d.lgs. n. 33/2013).

L'inadempimento degli obblighi previsti dalla normativa costituisce elemento di valutazione della responsabilità dirigenziale, eventuale causa di responsabilità per danno all'immagine e sono comunque valutati ai fini della corresponsione della retribuzione di risultato e del trattamento accessorio collegato alla performance individuale dei responsabili di settore e dei singoli dipendenti comunali.

Le sanzioni per le violazioni degli adempimenti in merito alla trasparenza sono quelle previste dal D.lgs. n. 33/2013, fatte salve sanzioni diverse per la violazione della normativa sul trattamento dei dati personali o dalle normative sulla qualità dei dati pubblicati (Codice dell'amministrazione digitale, legge n. 4/2004).

Articolo 5

DATI

Il Comune pubblica nella sezione denominata “Amministrazione trasparente” del sito web istituzionale, le informazioni, dati e documenti sui cui vige obbligo di pubblicazione ai sensi del D.lgs 33/2013.

Sul sito sono presenti anche informazioni non obbligatorie, ma ritenute utili per il cittadino.

L'elenco del materiale soggetto a pubblicazione obbligatoria, con l'indicazione del settore cui compete l'individuazione e produzione dei contenuti, i termini di pubblicazione e i tempi di aggiornamento sono indicati nell'allegato. Essi sono inseriti ed aggiornati direttamente dalle strutture organizzative indicate nell'allegato stesso, sotto la responsabilità diretta i Responsabili dei Servizi che provvedono a verificarne la completezza e la coerenza con le disposizioni di legge. La pubblicazione online avviene in modo automatico, se i dati provengono da database o applicativi *ad hoc*. In caso di inserimento manuale del materiale sul sito, la pubblicazione *on line* deve essere compiuta dai competenti uffici nelle sezioni di loro competenza.

I dati e tutto il materiale oggetto di pubblicazione deve essere prodotto e inserito in formato aperto o in formati compatibili alla trasformazione in formato aperto.

Le norme sulla trasparenza, nello specifico quelle previste anche dalla legge Anticorruzione (n. 190/2012) devono essere applicate anche alle società partecipate e alle società e enti da esso controllate o vigilate.

Nella pubblicazione di dati e documenti e di tutto il materiale soggetto agli obblighi di trasparenza, deve essere garantito il rispetto delle normative sulla privacy.

Articolo 6

USABILITA' E COMPRENSIBILITA' DEI DATI

Gli uffici devono curare la qualità della pubblicazione affinché si possa accedere in modo agevole alle informazioni e ne possano comprendere il contenuto.

In particolare, i dati e i documenti devono essere pubblicati in aderenza alle seguenti caratteristiche

Caratteristica dati	Note esplicative
Completi ed accurati	I dati devono corrispondere al fenomeno che si intende descrivere e, nel caso di dati tratti da documenti, devono essere pubblicati in modo esatto e senza omissioni.
Comprensibili	Il contenuto dei dati deve essere esplicitato in modo chiaro ed evidente. Pertanto occorre: a) evitare la frammentazione, cioè la pubblicazione di stesse tipologie di dati in punti diversi del sito, che impedisce e complica l'effettuazione di calcoli e comparazioni. b) selezionare e elaborare i dati di natura tecnica (ad es. dati finanziari e bilanci) in modo che il significato sia chiaro ed accessibile anche per chi è privo di conoscenze specialistiche

Aggiornati	Ogni dato deve essere aggiornato tempestivamente, ove ricorra l'ipotesi
Tempestivi	La pubblicazione deve avvenire in tempi tali da garantire l'utile fruizione dall'utente.
In formato aperto	Le informazioni e i documenti devono essere pubblicati in formato aperto e raggiungibili direttamente dalla pagina dove le informazioni sono riportate.

Articolo 7

CONTROLLO E MONITORAGGIO

Alla corretta attuazione del PTTI, concorrono il Responsabile della trasparenza, il Nucleo di valutazione, tutti gli uffici dell'Amministrazione e i relativi Responsabili dei Servizi. In particolare il Responsabile della Trasparenza svolge il controllo sull'attuazione del PTTI e delle iniziative connesse, riferendo al Sindaco, al Segretario Generale e al NdV su eventuali inadempimenti e ritardi. A tal fine il Responsabile della Trasparenza evidenzia e informa delle eventuali carenze, mancanze o non coerenze riscontrate i dirigenti/responsabili i quali dovranno provvedere a sanare le inadempienze entro e non oltre 30 giorni dalla segnalazione.

Decorso infruttuosamente tale termine, il Responsabile della Trasparenza è tenuto a dare comunicazione al NdV della mancata attuazione degli obblighi di pubblicazione. Il Nucleo di valutazione il compito di attestare l'assolvimento degli obblighi relativi alla trasparenza e all'integrità.

Il documento di attestazione deve essere prodotto dal Nucleo avvalendosi della collaborazione del Responsabile della Trasparenza che deve fornire tutte le informazioni necessarie a verificare l'effettività e la qualità dei dati pubblicati.

Articolo 8

ATTUAZIONE

L'Allegato numero 1, della **deliberazione ANAC 28 dicembre 2016 numero 1310**, integrando i contenuti della scheda allegata al decreto legislativo 33/2013, ha rinnovato la disciplina la struttura delle informazioni da pubblicarsi sui siti istituzionali delle pubbliche amministrazioni adeguandola alle novità introdotte dal decreto legislativo 97/2016.

Come noto, il legislatore ha organizzato in *sotto-sezioni di primo e di secondo livello* le informazioni, i documenti ed i dati da pubblicare obbligatoriamente nella sezione «*Amministrazione trasparente*» del sito web.

Oggi le sotto-sezioni devono essere denominate esattamente come indicato dalla deliberazione ANAC 1310/2016.

Le tabelle riportate nelle pagine che seguono, ripropongono fedelmente i contenuti, assai puntuali e dettagliati, quindi più che esaustivi, dell'Allegato numero 1 della deliberazione ANAC 28 dicembre 2016 numero 1310.

Rispetto alla deliberazione 1310/2016, le tabelle di questo piano sono composte da sette colonne, anziché sei.

Infatti, è stata aggiunta la “colonna G” (a destra) per poter indicare, in modo chiaro, l’ufficio responsabile delle pubblicazioni previste nelle altre colonne.

Le tabelle sono composte da sette colonne, che recano i dati seguenti: Colonna A: denominazione delle sotto-sezioni di primo livello; Colonna B: denominazione delle sotto-sezioni di secondo livello;

Colonna C: disposizioni normative, aggiornate al d.lgs. 97/2016, che impongono la pubblicazione;

Colonna D: denominazione del singolo obbligo di pubblicazione;

Colonna E: contenuti dell’obbligo (documenti, dati e informazioni da pubblicare in ciascuna sotto-sezione secondo le linee guida di ANAC);

Colonna F: periodicità di aggiornamento delle pubblicazioni;

Colonna G: ufficio responsabile della pubblicazione dei dati, delle informazioni e dei documenti previsti nella colonna E secondo la periodicità prevista in colonna F.

Articolo 9

ACCESSO CIVICO

Chiunque ha il diritto di richiedere documenti, informazioni o dati su cui vige l'obbligo di pubblicazione.

La richiesta di accesso civico è gratuita e va presentata al Responsabile della Trasparenza, non è sottoposta ad alcuna limitazione rispetto alla legittimazione soggettiva del richiedente e non deve essere motivata.

A seguito di richiesta di accesso civico, l'amministrazione provvede, entro trenta giorni a:

- pubblicare nel sito istituzionale il documento, l'informazione o il dato richiesto;
- trasmettere il materiale oggetto di accesso civico al richiedente o comunicarne l'avvenuta pubblicazione ed il relativo collegamento ipertestuale;
- indicare al richiedente il collegamento ipertestuale dove reperire il documento, l'informazione o il dato, già precedentemente pubblicati.

La richiesta di accesso civico comporta, da parte del Responsabile della trasparenza:

- l'obbligo di segnalazione alla struttura interna competente per le sanzioni disciplinari, ai fini dell'eventuale attivazione del procedimento disciplinare;
- la segnalazione degli inadempimenti al vertice politico dell'Amministrazione e al Nucleo di valutazione ai fini delle altre forme di responsabilità.

Titolare del potere sostitutivo in merito all'accesso civico è il Segretario Generale.

La richiesta è gratuita, non deve essere motivata e va indirizzata al Responsabile della Trasparenza.

Può essere redatta sul modulo appositamente predisposto e disponibile online nella sezione "Amministrazione Trasparente" sotto-sezione "Altri contenuti - accesso civico" e trasmessa al Responsabile della Trasparenza, Avv. Filomena Bafaro, tramite: posta elettronica certificata all'indirizzo: affarigeneralisgfiore@asmepec.it; fax al n. 0984/991317; posta ordinaria o direttamente all'ufficio protocollo del Comune di San Giovanni in Fiore, via Livorno snc, 87055 San Giovanni In Fiore.

Il Responsabile della Trasparenza, dopo aver ricevuto la richiesta, la trasmette al Responsabile del Servizio e ne informa il richiedente. Il Responsabile, entro trenta giorni, pubblica nel sito web www.comune.sangiovanniinfiore.cs.it il documento, l'informazione o il dato richiesto e contemporaneamente comunica al richiedente l'avvenuta pubblicazione, indicando il relativo collegamento ipertestuale; altrimenti, se quanto richiesto risulta già pubblicato, ne dà comunicazione al richiedente indicando il relativo collegamento ipertestuale. Nel caso in cui il Responsabile ritardi o ometta la pubblicazione o non dia risposta, il richiedente può ricorrere, utilizzando il medesimo modello, al soggetto titolare del potere sostitutivo (Segretario generale, dott.ssa Maria Rita Greco), il quale, dopo aver verificato la sussistenza dell'obbligo di pubblicazione, pubblica nel sito web www.comune.sangiovanniinfiore.cs.it quanto richiesto e contemporaneamente ne dà comunicazione al richiedente, indicando il relativo collegamento ipertestuale.

Contro le decisioni e contro il silenzio sulla richiesta di accesso civico connessa all'inadempimento degli obblighi di trasparenza, il richiedente può proporre ricorso al giudice amministrativo entro trenta giorni dalla conoscenza della decisione dell'Amministrazione o dalla formazione del silenzio.

Articolo 10

RESPONSABILE ANAGRAFE STAZIONE APPALTANTE (RASA)

Il "PNA 2016" prevede inoltre, tra le misure organizzative di trasparenza volte alla prevenzione della corruzione, l'individuazione del soggetto preposto all'iscrizione e all'aggiornamento dei dati nell'Anagrafe Unica delle Stazioni Appaltanti che deve essere riportato all'interno del P.T.P.C.T., evidenziando come "tale obbligo informativo - consistente nella implementazione della BDNCP presso l'ANAC dei dati relativi all'anagrafica della s.a., della classificazione della stessa e dell'articolazione in centri di costo - sussiste fino alla data di entrata in vigore del sistema di qualificazione delle stazioni appaltanti previsto dall'art. 38 del nuovo Codice dei contratti pubblici (cfr. la disciplina transitoria di cui all'art. 216, co. 10, del d.lgs. 50/2016)".

L'individuazione del RASA è intesa come misura organizzativa di trasparenza in funzione di prevenzione della corruzione.

Allo stato attuale il responsabile della stazione appaltante (RASA) , con delibera di Giunta Comunale n°6/2018, è stato individuato nel responsabile dei servizi tecnici, arch. Nicola De Luca.

Sotto sezione livello 1	Sotto sezione livello 2	Rif. normat.	Singolo obbligo	Contenuti dell'obbligo	Aggiornamento	Ufficio responsabile
A	B	C	D	E	F	G
Disposizioni generali	Piano triennale per la prevenzione della corruzione e della trasparenza	Art. 10, c. 8, lett. a), d.lgs. n. 33/2013	Piano triennale per la prevenzione della corruzione e della trasparenza (PTPCT)	Piano triennale per la prevenzione della corruzione e della trasparenza e suoi allegati, le misure integrative di prevenzione della corruzione individuate ai sensi dell'articolo 1, comma 2-bis della legge n. 190 del 2012, (MOG 231) (link alla sotto-sezione Altri contenuti/ Anticorruzione)	Annuale	Responsabile Trasparenza
	Atti generali	Art. 12, c. 1, d.lgs. n. 33/2013	Riferimenti normativi su organizzazione e attività	Riferimenti normativi con i relativi <i>link</i> alle norme di legge statale pubblicate nella banca dati "Normattiva" che regolano l'istituzione, l'organizzazione e l'attività delle pubbliche amministrazioni	Tempestivo (ex art. 8, d.lgs. n. 33/2013)	Tutti i Servizi
			Atti amministrativi generali	Direttive, circolari, programmi, istruzioni e ogni atto che dispone in generale sulla organizzazione, sulle funzioni, sugli obiettivi, sui procedimenti, ovvero nei quali si determina l'interpretazione di norme giuridiche che riguardano o dettano disposizioni per l'applicazione di esse	Tempestivo (ex art. 8, d.lgs. n. 33/2013)	Tutti i Servizi
			Documenti di programmazione strategico-gestionale	Direttive ministri, documento di programmazione, obiettivi strategici in materia di prevenzione della corruzione e trasparenza	Tempestivo (ex art. 8, d.lgs. n. 33/2013)	Tutti i Servizi
		Art. 12, c. 2, d.lgs. n. 33/2013	Statuti e leggi regionali	Estremi e testi ufficiali aggiornati degli Statuti e delle norme di legge regionali, che regolano le funzioni, l'organizzazione e lo svolgimento delle attività di competenza dell'amministrazione	Tempestivo (ex art. 8, d.lgs. n. 33/2013)	Tutti i Servizi

		Art. 55, c. 2, d.lgs. n. 165/2001 Art. 12, c. 1, d.lgs. n. 33/2013	Codice disciplinare e codice di condotta	Codice disciplinare, recante l'indicazione delle infrazioni del codice disciplinare e relative sanzioni (pubblicazione on line in alternativa all'affissione in luogo accessibile a tutti - art. 7, l. n. 300/1970) Codice di condotta inteso quale codice di comportamento	Tempestivo	Segretario Generale
	Oneri informativi per cittadini e imprese	Art. 12, c. 1-bis, d.lgs. n. 33/2013	Scadenario obblighi amministrativi	Scadenario con l'indicazione delle date di efficacia dei nuovi obblighi amministrativi a carico di cittadini e imprese introdotti dalle amministrazioni secondo le modalità definite con DPCM 8 novembre 2013	Tempestivo	Tutti i Servizi
		Art. 34, d.lgs. n. 33/2013	Oneri informativi per cittadini e imprese	Regolamenti ministeriali o interministeriali, provvedimenti amministrativi a carattere generale adottati dalle amministrazioni dello Stato per regolare l'esercizio di poteri autorizzatori, concessori o certificatori, nonché l'accesso ai servizi pubblici ovvero la concessione di benefici con allegato elenco di tutti gli oneri informativi gravanti sui cittadini e sulle imprese introdotti o eliminati con i medesimi atti	Dati non più soggetti a pubblicazione obbligatoria ai sensi del dlgs 97/2016	
		Art. 37, c. 3, d.l. n. 69/2013	Burocrazia zero	Casi in cui il rilascio delle autorizzazioni di competenza è sostituito da una comunicazione dell'interessato	Dati non più soggetti a pubblicazione obbligatoria ai sensi del dlgs 10/2016	
		Art. 37, c. 3-bis, d.l. n. 69/2013	Attività soggette a controllo	Elenco delle attività delle imprese soggette a controllo (ovvero per le quali le pubbliche amministrazioni competenti ritengono necessarie l'autorizzazione, la segnalazione certificata di inizio attività o la mera comunicazione)		
Organizzazione	Titolari di incarichi politici, di amministrazioni, di direzione o di	Art. 13, c. 1, lett. a), d.lgs. n. 33/2013		Organi di indirizzo politico e di amministrazione e gestione, con l'indicazione delle rispettive competenze	Tempestivo (ex art. 8, d.lgs. n. 33/2013)	Area Amministrativa

governo	Art. 14, c. 1, lett. a), d.lgs. n. 33/2013	Titolari di incarichi politici di cui all'art. 14, co. 1, del dlgs n. 33/2013 (da pubblicare in tabelle)	Atto di nomina o di proclamazione, con l'indicazione della durata dell'incarico o del mandato elettivo	Tempestivo (ex art. 8, d.lgs. n. 33/2013)	Area Amministrativa
	Art. 14, c. 1, lett. b), d.lgs. n. 33/2013		Curriculum vitae	Tempestivo (ex art. 8, d.lgs. n. 33/2013)	Area Amministrativa
	Art. 14, c. 1, lett. c), d.lgs. n. 33/2013		Compensi di qualsiasi natura connessi all'assunzione della carica	Tempestivo (ex art. 8, d.lgs. n. 33/2013)	Area Amministrativa
	Art. 14, c. 1, lett. d), d.lgs. n. 33/2013		Importi di viaggi di servizio e missioni pagati con fondi pubblici	Tempestivo (ex art. 8, d.lgs. n. 33/2013)	Area Amministrativa
	Art. 14, c. 1, lett. e), d.lgs. n. 33/2013		Dati relativi all'assunzione di altre cariche, presso enti pubblici o privati, e relativi compensi a qualsiasi titolo corrisposti	Tempestivo (ex art. 8, d.lgs. n. 33/2013)	Area Amministrativa
	Art. 14, c. 1, lett. f), d.lgs. n. 33/2013		Altri eventuali incarichi con oneri a carico della finanza pubblica e indicazione dei compensi spettanti	Tempestivo (ex art. 8, d.lgs. n. 33/2013)	Area Amministrativa
	Art. 2, c. 1, punto 1, l. n. 441/1982		1) dichiarazione concernente diritti reali su beni immobili e su beni mobili iscritti in pubblici registri, titolarità di imprese, azioni di società, quote di partecipazione a società, esercizio di funzioni di amministratore o di sindaco di società, con l'apposizione della formula «sul mio onore affermo che la dichiarazione corrisponde al vero» [Per il soggetto, il coniuge non separato e i parenti entro il secondo grado, ove gli stessi vi consentano (NB: dando eventualmente evidenza del mancato consenso) e riferita al momento dell'assunzione dell'incarico]	Nessuno (va presentata una sola volta entro 3 mesi dalla elezione, dalla nomina o dal conferimento dell'incarico e resta pubblicata fino alla cessazione dell'incarico o del mandato).	Area Amministrativa

Art. 14, c. 1, lett. f), d.lgs. n. 33/2013 Art. 2, c. 1, punto 2, l. n. 441/1982		2) copia dell'ultima dichiarazione dei redditi soggetti all'imposta sui redditi delle persone fisiche [Per il soggetto, il coniuge non separato e i parenti entro il secondo grado, ove gli stessi vi consentano (NB: dando eventualmente evidenza del mancato consenso)] (NB: è necessario limitare, con appositi accorgimenti a cura dell'interessato o della amministrazione, la pubblicazione dei dati sensibili)	Entro 3 mesi dalla elezione, dalla nomina o dal conferimento dell'incarico	Area Amministrativa
Art. 14, c. 1, lett. f), d.lgs. n. 33/2013 Art. 2, c. 1, punto 3, l. n. 441/1982		3) dichiarazione concernente le spese sostenute e le obbligazioni assunte per la propaganda elettorale ovvero attestazione di essersi avvalsi esclusivamente di materiali e di mezzi propagandistici predisposti e messi a disposizione dal partito o dalla formazione politica della cui lista il soggetto ha fatto parte, con l'apposizione della formula «sul mio onore affermo che la dichiarazione corrisponde al vero» (con allegate copie delle dichiarazioni relative a finanziamenti e contributi per un importo che nell'anno superi 5.000 €)	Tempestivo (ex art. 8, d.lgs. n. 33/2013)	Area Amministrativa
Art. 14, c. 1, lett. f), d.lgs. n. 33/2013 Art. 3, l. n. 441/1982		4) attestazione concernente le variazioni della situazione patrimoniale intervenute nell'anno precedente e copia della dichiarazione dei redditi [Per il soggetto, il coniuge non separato e i parenti entro il secondo grado, ove gli stessi vi consentano (NB: dando eventualmente evidenza del mancato consenso)]	Annuale	Area Amministrativa
Art. 14, c. 1, lett. a), d.lgs. n. 33/2013	Titolari di incarichi di amministrazione, di direzione o di governo di cui all'art. 14, co. 1-bis, del dlgs n. 33/2013	Atto di nomina o di proclamazione, con l'indicazione della durata dell'incarico o del mandato elettivo	Tempestivo (ex art. 8, d.lgs. n. 33/2013)	Area Amministrativa
Art. 14, c. 1, lett. b), d.lgs. n. 33/2013		Curriculum vitae	Tempestivo (ex art. 8, d.lgs. n. 33/2013)	Area Amministrativa
Art. 14, c. 1, lett. c), d.lgs. n. 33/2013		Compensi di qualsiasi natura connessi all'assunzione della carica	Tempestivo (ex art. 8, d.lgs. n. 33/2013)	Area Amministrativa
		Importi di viaggi di servizio e missioni pagati con fondi pubblici	Tempestivo (ex art. 8, d.lgs. n. 33/2013)	Area Amministrativa

Art. 14, c. 1, lett. d), d.lgs. n. 33/2013	Dati relativi all'assunzione di altre cariche, presso enti pubblici o privati, e relativi compensi a qualsiasi titolo corrisposti	Tempestivo (ex art. 8, d.lgs. n. 33/2013)	Area Amministrativa
Art. 14, c. 1, lett. e), d.lgs. n. 33/2013	Altri eventuali incarichi con oneri a carico della finanza pubblica e indicazione dei compensi spettanti	Tempestivo (ex art. 8, d.lgs. n. 33/2013)	Area Amministrativa
Art. 14, c. 1, lett. f), d.lgs. n. 33/2013 Art. 2, c. 1, punto 1, l. n. 441/1982	1) dichiarazione concernente diritti reali su beni immobili e su beni mobili iscritti in pubblici registri, titolarità di imprese, azioni di società, quote di partecipazione a società, esercizio di funzioni di amministratore o di sindaco di società, con l'apposizione della formula «sul mio onore affermo che la dichiarazione corrisponde al vero» [Per il soggetto, il coniuge non separato e i parenti entro il secondo grado, ove gli stessi vi consentano (NB: dando eventualmente evidenza del mancato consenso) e riferita al momento dell'assunzione dell'incarico]	Nessuno (va presentata una sola volta entro 3 mesi dalla elezione, dalla nomina o dal conferimento dell'incarico e resta pubblicata fino alla cessazione dell'incarico o del mandato).	Area Amministrativa
Art. 14, c. 1, lett. f), d.lgs. n. 33/2013 Art. 2, c. 1, punto 2, l. n. 441/1982	2) copia dell'ultima dichiarazione dei redditi soggetti all'imposta sui redditi delle persone fisiche [Per il soggetto, il coniuge non separato e i parenti entro il secondo grado, ove gli stessi vi consentano (NB: dando eventualmente evidenza del mancato consenso)] (NB: è necessario limitare, con appositi accorgimenti a cura dell'interessato o della amministrazione, la pubblicazione dei dati sensibili)	Entro 3 mesi dalla elezione, dalla nomina o dal conferimento dell'incarico	Area Amministrativa
Art. 14, c. 1, lett. f), d.lgs. n. 33/2013 Art. 2, c. 1, punto 3, l. n. 441/1982	3) dichiarazione concernente le spese sostenute e le obbligazioni assunte per la propaganda elettorale ovvero attestazione di essersi avvalsi esclusivamente di materiali e di mezzi propagandistici predisposti e messi a disposizione dal partito o dalla formazione politica della cui lista il soggetto ha fatto parte, con l'apposizione della formula «sul mio onore affermo che la dichiarazione corrisponde al vero» (con allegate copie delle dichiarazioni relative a finanziamenti e contributi per un importo che nell'anno superi 5.000 €)	Tempestivo (ex art. 8, d.lgs. n. 33/2013)	Area Amministrativa

Art. 14, c. 1, lett. f), d.lgs. n. 33/2013 Art. 3, l. n. 441/1982		4) attestazione concernente le variazioni della situazione patrimoniale intervenute nell'anno precedente e copia della dichiarazione dei redditi [Per il soggetto, il coniuge non separato e i parenti entro il secondo grado, ove gli stessi vi consentano (NB: dando eventualmente evidenza del mancato consenso)]	Annuale	Area Amministrativa
Art. 14, c. 1, lett. a), d.lgs. n. 33/2013	Cessati dall'incarico (documentazione da pubblicare sul sito web)	Atto di nomina, con l'indicazione della durata dell'incarico	Nessuno	Area Amministrativa
Art. 14, c. 1, lett. b), d.lgs. n. 33/2013		Curriculum vitae	Nessuno	Area Amministrativa
Art. 14, c. 1, lett. c), d.lgs. n. 33/2013		Compensi di qualsiasi natura connessi all'assunzione della carica	Nessuno	Area Amministrativa
		Importi di viaggi di servizio e missioni pagati con fondi pubblici	Nessuno	Area Amministrativa
Art. 14, c. 1, lett. d), d.lgs. n. 33/2013		Dati relativi all'assunzione di altre cariche, presso enti pubblici o privati, e relativi compensi a qualsiasi titolo corrisposti	Nessuno	Area Amministrativa
Art. 14, c. 1, lett. e), d.lgs. n. 33/2013		Altri eventuali incarichi con oneri a carico della finanza pubblica e indicazione dei compensi spettanti	Nessuno	Area Amministrativa
Art. 14, c. 1, lett. f), d.lgs. n. 33/2013 Art. 2, c. 1, punto 2, l. n. 441/1982			1) copie delle dichiarazioni dei redditi riferiti al periodo dell'incarico; 2) copia della dichiarazione dei redditi successiva al termine dell'incarico o carica, entro un mese dalla scadenza del termine di legge per la presentazione della dichiarazione [Per il soggetto, il coniuge non separato e i parenti entro il secondo grado, ove gli stessi vi consentano (NB: dando eventualmente evidenza del mancato consenso)] (NB: è necessario limitare, con appositi accorgimenti a cura dell'interessato o della amministrazione, la pubblicazione dei dati sensibili)	Nessuno

	Art. 14, c. 1, lett. f), d.lgs. n. 33/2013 Art. 2, c. 1, punto 3, l. n. 441/1982		3) dichiarazione concernente le spese sostenute e le obbligazioni assunte per la propaganda elettorale ovvero attestazione di essersi avvalsi esclusivamente di materiali e di mezzi propagandistici predisposti e messi a disposizione dal partito o dalla formazione politica della cui lista il soggetto ha fatto parte con riferimento al periodo dell'incarico (con allegate copie delle dichiarazioni relative a finanziamenti e contributi per un importo che nell'anno superi 5.000 €)	Nessuno	Area Amministrativa
	Art. 14, c. 1, lett. f), d.lgs. n. 33/2013 Art. 4, l. n. 441/1982		4) dichiarazione concernente le variazioni della situazione patrimoniale intervenute dopo l'ultima attestazione [Per il soggetto, il coniuge non separato e i parenti entro il secondo grado, ove gli stessi vi consentano (NB: dando eventualmente evidenza del mancato consenso)]	Nessuno (va presentata una sola volta entro 3 mesi dalla cessazione dell'incarico).	Area Amministrativa
Sanzioni per mancata comunicazione e dei dati	Art. 47, c. 1, d.lgs. n. 33/2013	Sanzioni per mancata o incompleta comunicazione dei dati da parte dei titolari di incarichi politici, di amministrazione, di direzione o di governo	Provvedimenti sanzionatori a carico del responsabile della mancata o incompleta comunicazione dei dati di cui all'articolo 14, concernenti la situazione patrimoniale complessiva del titolare dell'incarico al momento dell'assunzione della carica, la titolarità di imprese, le partecipazioni azionarie proprie nonché tutti i compensi cui dà diritto l'assunzione della carica	Tempestivo (ex art. 8, d.lgs. n. 33/2013)	Segretario Generale
Rendiconti gruppi consiliari regionali/provinciali	Art. 28, c. 1, d.lgs. n. 33/2013	Rendiconti gruppi consiliari regionali/provinciali	Rendiconti di esercizio annuale dei gruppi consiliari regionali e provinciali, con evidenza delle risorse trasferite o assegnate a ciascun gruppo, con indicazione del titolo di trasferimento e dell'impiego delle risorse utilizzate	Tempestivo (ex art. 8, d.lgs. n. 33/2013)	Sezione Non Prevista per l'Ente
		Atti degli organi di controllo	Atti e relazioni degli organi di controllo	Tempestivo (ex art. 8, d.lgs. n. 33/2013)	Sezione Non Prevista per l'Ente
Articolazione degli uffici	Art. 13, c. 1, lett. b), d.lgs. n. 33/2013	Articolazione degli uffici	Indicazione delle competenze di ciascun ufficio, anche di livello dirigenziale non generale, i nomi dei dirigenti responsabili dei singoli uffici	Tempestivo (ex art. 8, d.lgs. n. 33/2013)	Tutti i servizi

		Art. 13, c. 1, lett. c), d.lgs. n. 33/2013	Organigramma (da pubblicare sotto forma di organigramma, in modo tale che a ciascun ufficio sia assegnato un link ad una pagina contenente tutte le informazioni previste dalla norma)	Illustrazione in forma semplificata, ai fini della piena accessibilità e comprensibilità dei dati, dell'organizzazione dell'amministrazione, mediante l'organigramma o analoghe rappresentazioni grafiche	Tempestivo (ex art. 8, d.lgs. n. 33/2013)	Tutti i servizi
		Art. 13, c. 1, lett. b), d.lgs. n. 33/2013		Nomi dei dirigenti responsabili dei singoli uffici	Tempestivo (ex art. 8, d.lgs. n. 33/2013)	Tutti i servizi
	Telefono e posta elettronica	Art. 13, c. 1, lett. d), d.lgs. n. 33/2013	Telefono e posta elettronica	Elenco completo dei numeri di telefono e delle caselle di posta elettronica istituzionali e delle caselle di posta elettronica certificata dedicate, cui il cittadino possa rivolgersi per qualsiasi richiesta inerente i compiti istituzionali	Tempestivo (ex art. 8, d.lgs. n. 33/2013)	Tutti i servizi
Consulenti e collaboratori	Titolari di incarichi di collaborazione e o consulenza	Art. 15, c. 2, d.lgs. n. 33/2013	Consulenti e collaboratori (da pubblicare in tabelle)	Estremi degli atti di conferimento di incarichi di collaborazione o di consulenza a soggetti esterni a qualsiasi titolo (compresi quelli affidati con contratto di collaborazione coordinata e continuativa) con indicazione dei soggetti percettori, della ragione dell'incarico e dell'ammontare erogato	Tempestivo (ex art. 8, d.lgs. n. 33/2013)	Tutti i servizi
				Per ciascun titolare di incarico:		
		Art. 15, c. 1, lett. b), d.lgs. n. 33/2013		1) curriculum vitae, redatto in conformità al vigente modello europeo	Tempestivo (ex art. 8, d.lgs. n. 33/2013)	Tutti i servizi
		Art. 15, c. 1, lett. c), d.lgs. n. 33/2013		2) dati relativi allo svolgimento di incarichi o alla titolarità di cariche in enti di diritto privato regolati o finanziati dalla pubblica amministrazione o allo svolgimento di attività professionali	Tempestivo (ex art. 8, d.lgs. n. 33/2013)	Tutti i servizi

		Art. 15, c. 1, lett. d), d.lgs. n. 33/2013		3) compensi comunque denominati, relativi al rapporto di lavoro, di consulenza o di collaborazione (compresi quelli affidati con contratto di collaborazione coordinata e continuativa), con specifica evidenza delle eventuali componenti variabili o legate alla valutazione del risultato	Tempestivo (ex art. 8, d.lgs. n. 33/2013)	Tutti i servizi
		Art. 15, c. 2, d.lgs. n. 33/2013 Art. 53, c. 14, d.lgs. n. 165/2001		Tabelle relative agli elenchi dei consulenti con indicazione di oggetto, durata e compenso dell'incarico (comunicate alla Funzione pubblica)	Tempestivo (ex art. 8, d.lgs. n. 33/2013)	Responsabile del Personale
		Art. 53, c. 14, d.lgs. n. 165/2001		Attestazione dell'avvenuta verifica dell'insussistenza di situazioni, anche potenziali, di conflitto di interesse	Tempestivo	Tutti i servizi
Personale	Titolari di incarichi dirigenziali amministrativi di vertice		Incarichi amministrativi di vertice (da pubblicare in tabelle)	Per ciascun titolare di incarico:		
		Art. 14, c. 1, lett. a) e c. 1-bis, d.lgs. n. 33/2013		Atto di conferimento, con l'indicazione della durata dell'incarico	Tempestivo (ex art. 8, d.lgs. n. 33/2013)	Responsabile del Personale
		Art. 14, c. 1, lett. b) e c. 1-bis, d.lgs. n. 33/2013		Curriculum vitae, redatto in conformità al vigente modello europeo	Tempestivo (ex art. 8, d.lgs. n. 33/2013)	Responsabile del Personale
		Art. 14, c. 1, lett. c) e c. 1-bis, d.lgs. n. 33/2013		Compensi di qualsiasi natura connessi all'assunzione dell'incarico (con specifica evidenza delle eventuali componenti variabili o legate alla valutazione del risultato)	Tempestivo (ex art. 8, d.lgs. n. 33/2013)	Responsabile del Personale
				Importi di viaggi di servizio e missioni pagati con fondi pubblici	Tempestivo (ex art. 8, d.lgs. n. 33/2013)	Responsabile del Personale

	Art. 14, c. 1, lett. d) e c. 1-bis, d.lgs. n. 33/2013	Dati relativi all'assunzione di altre cariche, presso enti pubblici o privati, e relativi compensi a qualsiasi titolo corrisposti	Tempestivo (ex art. 8, d.lgs. n. 33/2013)	Responsabile del Personale
	Art. 14, c. 1, lett. e) e c. 1-bis, d.lgs. n. 33/2013	Altri eventuali incarichi con oneri a carico della finanza pubblica e indicazione dei compensi spettanti	Tempestivo (ex art. 8, d.lgs. n. 33/2013)	Responsabile del Personale
	Art. 14, c. 1, lett. f) e c. 1-bis, d.lgs. n. 33/2013 Art. 2, c. 1, punto 1, l. n. 441/1982	1) dichiarazione concernente diritti reali su beni immobili e su beni mobili iscritti in pubblici registri, titolarità di imprese, azioni di società, quote di partecipazione a società, esercizio di funzioni di amministratore o di sindaco di società, con l'apposizione della formula «sul mio onore affermo che la dichiarazione corrisponde al vero» [Per il soggetto, il coniuge non separato e i parenti entro il secondo grado, ove gli stessi vi consentano (NB: dando eventualmente evidenza del mancato consenso) e riferita al momento dell'assunzione dell'incarico]	Nessuno (va presentata una sola volta entro 3 mesi dalla elezione, dalla nomina o dal conferimento dell'incarico e resta pubblicata fino alla cessazione dell'incarico o del mandato).	Responsabile del Personale
	Art. 14, c. 1, lett. f) e c. 1-bis, d.lgs. n. 33/2013 Art. 2, c. 1, punto 2, l. n. 441/1982	2) copia dell'ultima dichiarazione dei redditi soggetti all'imposta sui redditi delle persone fisiche [Per il soggetto, il coniuge non separato e i parenti entro il secondo grado, ove gli stessi vi consentano (NB: dando eventualmente evidenza del mancato consenso)] (NB: è necessario limitare, con appositi accorgimenti a cura dell'interessato o della amministrazione, la pubblicazione dei dati sensibili)	Entro 3 mesi della nomina o dal conferimento dell'incarico	Responsabile del Personale
	Art. 14, c. 1, lett. f) e c. 1-bis, d.lgs. n. 33/2013 Art. 3, l. n. 441/1982	3) attestazione concernente le variazioni della situazione patrimoniale intervenute nell'anno precedente e copia della dichiarazione dei redditi [Per il soggetto, il coniuge non separato e i parenti entro il secondo grado, ove gli stessi vi consentano (NB: dando eventualmente evidenza del mancato consenso)]	Annuale	Responsabile del Personale

	Art. 20, c. 3, d.lgs. n. 39/2013		Dichiarazione sulla insussistenza di una delle cause di inconfiribilità dell'incarico	Tempestivo (art. 20, c. 1, d.lgs. n. 39/2013)	Responsabile del Personale	
	Art. 20, c. 3, d.lgs. n. 39/2013		Dichiarazione sulla insussistenza di una delle cause di incompatibilità al conferimento dell'incarico	Annuale (art. 20, c. 2, d.lgs. n. 39/2013)	Responsabile del Personale	
	Art. 14, c. 1-ter, secondo periodo, d.lgs. n. 33/2013		Ammontare complessivo degli emolumenti percepiti a carico della finanza pubblica	Annuale (non oltre il 30 marzo)	Responsabile del Personale	
		<p>Incarichi dirigenziali, a qualsiasi titolo conferiti, ivi inclusi quelli conferiti discrezionalmente dall'organo di indirizzo politico senza procedure pubbliche di selezione e titolari di posizione organizzativa con funzioni dirigenziali</p> <p>(da pubblicare in tabelle che distinguano le seguenti situazioni: dirigenti, dirigenti individuati discrezionalmente, titolari di posizione organizzativa con funzioni dirigenziali)</p>	Per ciascun titolare di incarico:			
	Art. 14, c. 1, lett. a) e c. 1-bis, d.lgs. n. 33/2013		Atto di conferimento, con l'indicazione della durata dell'incarico	Tempestivo (ex art. 8, d.lgs. n. 33/2013)	Responsabile del Personale	
	Art. 14, c. 1, lett. b) e c. 1-bis, d.lgs. n. 33/2013		Curriculum vitae, redatto in conformità al vigente modello europeo	Tempestivo (ex art. 8, d.lgs. n. 33/2013)	Responsabile del Personale	
	Art. 14, c. 1, lett. c) e c. 1-bis, d.lgs. n. 33/2013		Compensi di qualsiasi natura connessi all'assunzione dell'incarico (con specifica evidenza delle eventuali componenti variabili o legate alla valutazione del risultato)	Tempestivo (ex art. 8, d.lgs. n. 33/2013)	Responsabile del Personale	
			Importi di viaggi di servizio e missioni pagati con fondi pubblici	Tempestivo (ex art. 8, d.lgs. n. 33/2013)	Responsabile del Personale	
	Titolari di incarichi dirigenziali (dirigenti non generali)					

	Art. 14, c. 1, lett. d) e c. 1-bis, d.lgs. n. 33/2013	Dati relativi all'assunzione di altre cariche, presso enti pubblici o privati, e relativi compensi a qualsiasi titolo corrisposti	Tempestivo (ex art. 8, d.lgs. n. 33/2013)	Responsabile del Personale
	Art. 14, c. 1, lett. e) e c. 1-bis, d.lgs. n. 33/2013	Altri eventuali incarichi con oneri a carico della finanza pubblica e indicazione dei compensi spettanti	Tempestivo (ex art. 8, d.lgs. n. 33/2013)	Responsabile del Personale
	Art. 14, c. 1, lett. f) e c. 1-bis, d.lgs. n. 33/2013 Art. 2, c. 1, punto 1, l. n. 441/1982	1) dichiarazione concernente diritti reali su beni immobili e su beni mobili iscritti in pubblici registri, titolarità di imprese, azioni di società, quote di partecipazione a società, esercizio di funzioni di amministratore o di sindaco di società, con l'apposizione della formula «sul mio onore affermo che la dichiarazione corrisponde al vero» [Per il soggetto, il coniuge non separato e i parenti entro il secondo grado, ove gli stessi vi consentano (NB: dando eventualmente evidenza del mancato consenso) e riferita al momento dell'assunzione dell'incarico]	Nessuno (va presentata una sola volta entro 3 mesi dalla elezione, dalla nomina o dal conferimento dell'incarico e resta pubblicata fino alla cessazione dell'incarico o del mandato).	Responsabile del Personale
	Art. 14, c. 1, lett. f) e c. 1-bis, d.lgs. n. 33/2013 Art. 2, c. 1, punto 2, l. n. 441/1982	2) copia dell'ultima dichiarazione dei redditi soggetti all'imposta sui redditi delle persone fisiche [Per il soggetto, il coniuge non separato e i parenti entro il secondo grado, ove gli stessi vi consentano (NB: dando eventualmente evidenza del mancato consenso)] (NB: è necessario limitare, con appositi accorgimenti a cura dell'interessato o della amministrazione, la pubblicazione dei dati sensibili)	Entro 3 mesi della nomina o dal conferimento dell'incarico	Responsabile del Personale
	Art. 14, c. 1, lett. f) e c. 1-bis, d.lgs. n. 33/2013 Art. 3, l. n. 441/1982	3) attestazione concernente le variazioni della situazione patrimoniale intervenute nell'anno precedente e copia della dichiarazione dei redditi [Per il soggetto, il coniuge non separato e i parenti entro il secondo grado, ove gli stessi vi consentano (NB: dando eventualmente evidenza del mancato consenso)]	Annuale	Responsabile del Personale
	Art. 20, c. 3, d.lgs. n. 39/2013	Dichiarazione sulla insussistenza di una delle cause di inconferibilità dell'incarico	Tempestivo (art. 20, c. 1, d.lgs. n. 39/2013)	Responsabile del Personale
	Art. 20, c. 3, d.lgs. n. 39/2013	Dichiarazione sulla insussistenza di una delle cause di incompatibilità al conferimento dell'incarico	Annuale (art. 20, c. 2, d.lgs. n. 39/2013)	Responsabile del Personale

	Art. 14, c. 1-ter, secondo periodo, d.lgs. n. 33/2013		Ammontare complessivo degli emolumenti percepiti a carico della finanza pubblica	Annuale (non oltre il 30 marzo)	Responsabile del Personale
	Art. 15, c. 5, d.lgs. n. 33/2013	Elenco posizioni dirigenziali discrezionali	Elenco delle posizioni dirigenziali, integrato dai relativi titoli e curricula, attribuite a persone, anche esterne alle pubbliche amministrazioni, individuate discrezionalmente dall'organo di indirizzo politico senza procedure pubbliche di selezione	Dati non più soggetti a pubblicazione obbligatoria ai sensi del d.lgs 97/2016	
	Art. 19, c. 1-bis, d.lgs. n. 165/2001	Posti di funzione disponibili	Numero e tipologia dei posti di funzione che si rendono disponibili nella dotazione organica e relativi criteri di scelta	Tempestivo	Responsabile del Personale
	Art. 1, c. 7, d.p.r. n. 108/2004	Ruolo dirigenti	Ruolo dei dirigenti	Annuale	Responsabile del Personale
	Art. 14, c. 1, lett. a), d.lgs. n. 33/2013	Dirigenti cessati dal rapporto di lavoro (documentazione da pubblicare sul sito web)	Atto di nomina o di proclamazione, con l'indicazione della durata dell'incarico o del mandato elettivo	Nessuno	Responsabile del Personale
	Art. 14, c. 1, lett. b), d.lgs. n. 33/2013		Curriculum vitae	Nessuno	Responsabile del Personale
	Art. 14, c. 1, lett. c), d.lgs. n. 33/2013		Compensi di qualsiasi natura connessi all'assunzione della carica	Nessuno	Responsabile del Personale
	Art. 14, c. 1, lett. d), d.lgs. n. 33/2013		Importi di viaggi di servizio e missioni pagati con fondi pubblici	Nessuno	Responsabile del Personale
	Art. 14, c. 1, lett. d), d.lgs. n. 33/2013		Dati relativi all'assunzione di altre cariche, presso enti pubblici o privati, e relativi compensi a qualsiasi titolo corrisposti	Nessuno	Responsabile del Personale
	Art. 14, c. 1, lett. e), d.lgs. n. 33/2013		Altri eventuali incarichi con oneri a carico della finanza pubblica e indicazione dei compensi spettanti	Nessuno	Responsabile del Personale

	Art. 14, c. 1, lett. f), d.lgs. n. 33/2013 Art. 2, c. 1, punto 2, l. n. 441/1982		1) copie delle dichiarazioni dei redditi riferiti al periodo dell'incarico; 2) copia della dichiarazione dei redditi successiva al termine dell'incarico o carica, entro un mese dalla scadenza del termine di legge per la presentazione della dichiarazione [Per il soggetto, il coniuge non separato e i parenti entro il secondo grado, ove gli stessi vi consentano (NB: dando eventualmente evidenza del mancato consenso)] (NB: è necessario limitare, con appositi accorgimenti a cura dell'interessato o della amministrazione, la pubblicazione dei dati sensibili)	Nessuno	Responsabile del Personale
	Art. 14, c. 1, lett. f), d.lgs. n. 33/2013 Art. 4, l. n. 441/1982		3) dichiarazione concernente le variazioni della situazione patrimoniale intervenute dopo l'ultima attestazione [Per il soggetto, il coniuge non separato e i parenti entro il secondo grado, ove gli stessi vi consentano (NB: dando eventualmente evidenza del mancato consenso)]	Nessuno (va presentata una sola volta entro 3 mesi dalla cessazione dell'incarico).	Responsabile del Personale
Sanzioni per mancata comunicazione e dei dati	Art. 47, c. 1, d.lgs. n. 33/2013	Sanzioni per mancata o incompleta comunicazione dei dati da parte dei titolari di incarichi dirigenziali	Provvedimenti sanzionatori a carico del responsabile della mancata o incompleta comunicazione dei dati di cui all'articolo 14, concernenti la situazione patrimoniale complessiva del titolare dell'incarico al momento dell'assunzione della carica, la titolarità di imprese, le partecipazioni azionarie proprie nonché tutti i compensi cui dà diritto l'assunzione della carica	Tempestivo (ex art. 8, d.lgs. n. 33/2013)	Responsabile del Personale
Posizioni organizzative	Art. 14, c. 1-quinquies., d.lgs. n. 33/2013	Posizioni organizzative	Curricula dei titolari di posizioni organizzative redatti in conformità al vigente modello europeo	Tempestivo (ex art. 8, d.lgs. n. 33/2013)	Responsabile del Personale
Dotazione organica	Art. 16, c. 1, d.lgs. n. 33/2013	Conto annuale del personale	Conto annuale del personale e relative spese sostenute, nell'ambito del quale sono rappresentati i dati relativi alla dotazione organica e al personale effettivamente in servizio e al relativo costo, con l'indicazione della distribuzione tra le diverse qualifiche e aree professionali, con particolare riguardo al personale assegnato agli uffici di diretta collaborazione con gli organi di indirizzo politico	Annuale (art. 16, c. 1, d.lgs. n. 33/2013)	Responsabile del Personale

	Art. 16, c. 2, d.lgs. n. 33/2013	Costo personale tempo indeterminato	Costo complessivo del personale a tempo indeterminato in servizio, articolato per aree professionali, con particolare riguardo al personale assegnato agli uffici di diretta collaborazione con gli organi di indirizzo politico	Annuale (art. 16, c. 2, d.lgs. n. 33/2013)	Responsabile del Personale
Personale non a tempo indeterminato	Art. 17, c. 1, d.lgs. n. 33/2013	Personale non a tempo indeterminato (da pubblicare in tabelle)	Personale con rapporto di lavoro non a tempo indeterminato, ivi compreso il personale assegnato agli uffici di diretta collaborazione con gli organi di indirizzo politico	Annuale (art. 17, c. 1, d.lgs. n. 33/2013)	Responsabile del Personale
	Art. 17, c. 2, d.lgs. n. 33/2013	Costo del personale non a tempo indeterminato (da pubblicare in tabelle)	Costo complessivo del personale con rapporto di lavoro non a tempo indeterminato, con particolare riguardo al personale assegnato agli uffici di diretta collaborazione con gli organi di indirizzo politico	Trimestrale (art. 17, c. 2, d.lgs. n. 33/2013)	Responsabile del Personale
Tassi di assenza	Art. 16, c. 3, d.lgs. n. 33/2013	Tassi di assenza trimestrali (da pubblicare in tabelle)	Tassi di assenza del personale distinti per uffici di livello dirigenziale	Trimestrale (art. 16, c. 3, d.lgs. n. 33/2013)	Responsabile del Personale
Incarichi conferiti e autorizzati ai dipendenti (dirigenti e non dirigenti)	Art. 18, d.lgs. n. 33/2013 Art. 53, c. 14, d.lgs. n. 165/2001	Incarichi conferiti e autorizzati ai dipendenti (dirigenti e non dirigenti) (da pubblicare in tabelle)	Elenco degli incarichi conferiti o autorizzati a ciascun dipendente (dirigente e non dirigente), con l'indicazione dell'oggetto, della durata e del compenso spettante per ogni incarico	Tempestivo (ex art. 8, d.lgs. n. 33/2013)	Responsabile del Personale
Contrattazioni e collettiva	Art. 21, c. 1, d.lgs. n. 33/2013 Art. 47, c. 8, d.lgs. n. 165/2001	Contrattazione collettiva	Riferimenti necessari per la consultazione dei contratti e accordi collettivi nazionali ed eventuali interpretazioni autentiche	Tempestivo (ex art. 8, d.lgs. n. 33/2013)	Responsabile del Personale
Contrattazioni e integrativa	Art. 21, c. 2, d.lgs. n. 33/2013	Contratti integrativi	Contratti integrativi stipulati, con la relazione tecnico-finanziaria e quella illustrativa, certificate dagli organi di controllo (collegio dei revisori dei conti, collegio sindacale, uffici centrali di bilancio o analoghi organi previsti dai rispettivi ordinamenti)	Tempestivo (ex art. 8, d.lgs. n. 33/2013)	Responsabile del Personale

		Art. 21, c. 2, d.lgs. n. 33/2013 Art. 55, c. 4, d.lgs. n. 150/2009	Costi contratti integrativi	Specifiche informazioni sui costi della contrattazione integrativa, certificate dagli organi di controllo interno, trasmesse al Ministero dell'Economia e delle finanze, che predispone, allo scopo, uno specifico modello di rilevazione, d'intesa con la Corte dei conti e con la Presidenza del Consiglio dei Ministri - Dipartimento della funzione pubblica	Annuale (art. 55, c. 4, d.lgs. n. 150/2009)	Responsabile del Personale
	OIV	Art. 10, c. 8, lett. c), d.lgs. n. 33/2013	OIV (da pubblicare in tabelle)	Nominativi	Tempestivo (ex art. 8, d.lgs. n. 33/2013)	Responsabile del Personale
		Art. 10, c. 8, lett. c), d.lgs. n. 33/2013		Curricula	Tempestivo (ex art. 8, d.lgs. n. 33/2013)	Responsabile del Personale
		Par. 14.2, delib. CIVIT n. 12/2013		Compensi	Tempestivo (ex art. 8, d.lgs. n. 33/2013)	Responsabile del Personale
Bandi di concorso		Art. 19, d.lgs. n. 33/2013	Bandi di concorso (da pubblicare in tabelle)	Bandi di concorso per il reclutamento, a qualsiasi titolo, di personale presso l'amministrazione nonché i criteri di valutazione della Commissione e le tracce delle prove scritte	Tempestivo (ex art. 8, d.lgs. n. 33/2013)	Segretario Generale
Performance	Sistema di misurazione e valutazione della Performance	Par. 1, delib. CIVIT n. 104/2010	Sistema di misurazione e valutazione della Performance	Sistema di misurazione e valutazione della Performance (art. 7, d.lgs. n. 150/2009)	Tempestivo	Responsabile del Personale
	Piano della Performance	Art. 10, c. 8, lett. b), d.lgs. n. 33/2013	Piano della Performance/Piano esecutivo di gestione	Piano della Performance (art. 10, d.lgs. 150/2009) Piano esecutivo di gestione (per gli enti locali) (art. 169, c. 3-bis, d.lgs. n. 267/2000)	Tempestivo (ex art. 8, d.lgs. n. 33/2013)	Responsabile del Personale
	Relazione sulla Performance		Relazione sulla Performance	Relazione sulla Performance (art. 10, d.lgs. 150/2009)	Tempestivo (ex art. 8, d.lgs. n. 33/2013)	Responsabile del Personale
	Ammontare complessivo dei premi	Art. 20, c. 1, d.lgs. n. 33/2013	Ammontare complessivo dei premi	Ammontare complessivo dei premi collegati alla performance stanziati	Tempestivo (ex art. 8, d.lgs. n. 33/2013)	Responsabile del Personale

		(da pubblicare in tabelle)	Ammontare dei premi effettivamente distribuiti	Tempestivo (ex art. 8, d.lgs. n. 33/2013)	Responsabile del Personale	
Dati relativi ai premi	Art. 20, c. 2, d.lgs. n. 33/2013	Dati relativi ai premi (da pubblicare in tabelle)	Criteri definiti nei sistemi di misurazione e valutazione della performance per l'assegnazione del trattamento accessorio	Tempestivo (ex art. 8, d.lgs. n. 33/2013)	Responsabile del Personale	
			Distribuzione del trattamento accessorio, in forma aggregata, al fine di dare conto del livello di selettività utilizzato nella distribuzione dei premi e degli incentivi	Tempestivo (ex art. 8, d.lgs. n. 33/2013)	Responsabile del Personale	
			Grado di differenziazione dell'utilizzo della premialità sia per i dirigenti sia per i dipendenti	Tempestivo (ex art. 8, d.lgs. n. 33/2013)	Responsabile del Personale	
Benessere organizzativo	Art. 20, c. 3, d.lgs. n. 33/2013	Benessere organizzativo	Livelli di benessere organizzativo	Dati non più soggetti a pubblicazione obbligatoria ai sensi del d.lgs. 97/2016		
Enti controllati	Enti pubblici vigilati	Art. 22, c. 1, lett. a), d.lgs. n. 33/2013	Enti pubblici vigilati (da pubblicare in tabelle)	Elenco degli enti pubblici, comunque denominati, istituiti, vigilati e finanziati dall'amministrazione ovvero per i quali l'amministrazione abbia il potere di nomina degli amministratori dell'ente, con l'indicazione delle funzioni attribuite e delle attività svolte in favore dell'amministrazione o delle attività di servizio pubblico affidate	Annuale (art. 22, c. 1, d.lgs. n. 33/2013)	Area Amministrativa
				Per ciascuno degli enti:		

	Art. 22, c. 2, d.lgs. n. 33/2013		1) ragione sociale	Annuale (art. 22, c. 1, d.lgs. n. 33/2013)	Area Amministrativa
			2) misura dell'eventuale partecipazione dell'amministrazione	Annuale (art. 22, c. 1, d.lgs. n. 33/2013)	Area Amministrativa
			3) durata dell'impegno	Annuale (art. 22, c. 1, d.lgs. n. 33/2013)	Area Amministrativa
			4) onere complessivo a qualsiasi titolo gravante per l'anno sul bilancio dell'amministrazione	Annuale (art. 22, c. 1, d.lgs. n. 33/2013)	Area Amministrativa
			5) numero dei rappresentanti dell'amministrazione negli organi di governo e trattamento economico complessivo a ciascuno di essi spettante (con l'esclusione dei rimborsi per vitto e alloggio)	Annuale (art. 22, c. 1, d.lgs. n. 33/2013)	Area Amministrativa
			6) risultati di bilancio degli ultimi tre esercizi finanziari	Annuale (art. 22, c. 1, d.lgs. n. 33/2013)	Area Amministrativa
			7) incarichi di amministratore dell'ente e relativo trattamento economico complessivo (con l'esclusione dei rimborsi per vitto e alloggio)	Annuale (art. 22, c. 1, d.lgs. n. 33/2013)	Area Amministrativa
	Art. 20, c. 3, d.lgs. n. 39/2013		Dichiarazione sulla insussistenza di una delle cause di inconfiribilità dell'incarico (link al sito dell'ente)	Tempestivo (art. 20, c. 1, d.lgs. n. 39/2013)	Area Amministrativa
	Art. 20, c. 3, d.lgs. n. 39/2013		Dichiarazione sulla insussistenza di una delle cause di incompatibilità al conferimento dell'incarico (link al sito dell'ente)	Annuale (art. 20, c. 2, d.lgs. n. 39/2013)	Area Amministrativa
	Art. 22, c. 3, d.lgs. n. 33/2013		Collegamento con i siti istituzionali degli enti pubblici vigilati	Annuale (art. 22, c. 1, d.lgs. n. 33/2013)	Area Amministrativa

Società partecipate	Art. 22, c. 1, lett. b), d.lgs. n. 33/2013	Dati società partecipate (da pubblicare in tabelle)	Elenco delle società di cui l'amministrazione detiene direttamente quote di partecipazione anche minoritaria, con l'indicazione dell'entità, delle funzioni attribuite e delle attività svolte in favore dell'amministrazione o delle attività di servizio pubblico affidate, ad esclusione delle società, partecipate da amministrazioni pubbliche, con azioni quotate in mercati regolamentati italiani o di altri paesi dell'Unione europea, e loro controllate. (art. 22, c. 6, d.lgs. n. 33/2013)	Annuale (art. 22, c. 1, d.lgs. n. 33/2013)	Area Amministrativa
			Per ciascuna delle società:	Annuale (art. 22, c. 1, d.lgs. n. 33/2013)	Area Amministrativa
	Art. 22, c. 2, d.lgs. n. 33/2013		1) ragione sociale	Annuale (art. 22, c. 1, d.lgs. n. 33/2013)	Area Amministrativa
			2) misura dell'eventuale partecipazione dell'amministrazione	Annuale (art. 22, c. 1, d.lgs. n. 33/2013)	Area Amministrativa
			3) durata dell'impegno	Annuale (art. 22, c. 1, d.lgs. n. 33/2013)	Area Amministrativa
			4) onere complessivo a qualsiasi titolo gravante per l'anno sul bilancio dell'amministrazione	Annuale (art. 22, c. 1, d.lgs. n. 33/2013)	Area Amministrativa
			5) numero dei rappresentanti dell'amministrazione negli organi di governo e trattamento economico complessivo a ciascuno di essi spettante	Annuale (art. 22, c. 1, d.lgs. n. 33/2013)	Area Amministrativa
			6) risultati di bilancio degli ultimi tre esercizi finanziari	Annuale (art. 22, c. 1, d.lgs. n. 33/2013)	Area Amministrativa
			7) incarichi di amministratore della società e relativo trattamento economico complessivo	Annuale (art. 22, c. 1, d.lgs. n. 33/2013)	Area Amministrativa

	Art. 20, c. 3, d.lgs. n. 39/2013		Dichiarazione sulla insussistenza di una delle cause di inconfiribilità dell'incarico (link al sito dell'ente)	Tempestivo (art. 20, c. 1, d.lgs. n. 39/2013)	Area Amministrativa
	Art. 20, c. 3, d.lgs. n. 39/2014		Dichiarazione sulla insussistenza di una delle cause di incompatibilità al conferimento dell'incarico (link al sito dell'ente)	Annuale (art. 20, c. 2, d.lgs. n. 39/2013)	Area Amministrativa
	Art. 22, c. 3, d.lgs. n. 33/2013		Collegamento con i siti istituzionali delle società partecipate	Annuale (art. 22, c. 1, d.lgs. n. 33/2013)	Area Amministrativa
	Art. 22, c. 1. lett. d-bis, d.lgs. n. 33/2013	Provvedimenti	Provvedimenti in materia di costituzione di società a partecipazione pubblica, acquisto di partecipazioni in società già costituite, gestione delle partecipazioni pubbliche, alienazione di partecipazioni sociali, quotazione di società a controllo pubblico in mercati regolamentati e razionalizzazione periodica delle partecipazioni pubbliche, previsti dal decreto legislativo adottato ai sensi dell'articolo 18 della legge 7 agosto 2015, n. 124 (art. 20 d.lgs 175/2016)	Tempestivo (ex art. 8, d.lgs. n. 33/2013)	Area Amministrativa
	Art. 19, c. 7, d.lgs. n. 175/2016		Provvedimenti con cui le amministrazioni pubbliche socie fissano obiettivi specifici, annuali e pluriennali, sul complesso delle spese di funzionamento, ivi comprese quelle per il personale, delle società controllate	Tempestivo (ex art. 8, d.lgs. n. 33/2013)	Area Amministrativa
			Provvedimenti con cui le società a controllo pubblico garantiscono il concreto perseguimento degli obiettivi specifici, annuali e pluriennali, sul complesso delle spese di funzionamento	Tempestivo (ex art. 8, d.lgs. n. 33/2013)	Area Amministrativa
Enti di diritto privato controllati	Art. 22, c. 1, lett. c), d.lgs. n. 33/2013	Enti di diritto privato controllati	Elenco degli enti di diritto privato, comunque denominati, in controllo dell'amministrazione, con l'indicazione delle funzioni attribuite e delle attività svolte in favore dell'amministrazione o delle attività di servizio pubblico affidate	Annuale (art. 22, c. 1, d.lgs. n. 33/2013)	Area Amministrativa
			Per ciascuno degli enti:		
	Art. 22, c. 2, d.lgs. n. 33/2013	(da pubblicare in tabelle)	1) ragione sociale	Annuale (art. 22, c. 1, d.lgs. n. 33/2013)	Area Amministrativa

			2) misura dell'eventuale partecipazione dell'amministrazione	Annuale (art. 22, c. 1, d.lgs. n. 33/2013)	Area Amministrativa
			3) durata dell'impegno	Annuale (art. 22, c. 1, d.lgs. n. 33/2013)	Area Amministrativa
			4) onere complessivo a qualsiasi titolo gravante per l'anno sul bilancio dell'amministrazione	Annuale (art. 22, c. 1, d.lgs. n. 33/2013)	Area Amministrativa
			5) numero dei rappresentanti dell'amministrazione negli organi di governo e trattamento economico complessivo a ciascuno di essi spettante	Annuale (art. 22, c. 1, d.lgs. n. 33/2013)	Area Amministrativa
			6) risultati di bilancio degli ultimi tre esercizi finanziari	Annuale (art. 22, c. 1, d.lgs. n. 33/2013)	Area Amministrativa
			7) incarichi di amministratore dell'ente e relativo trattamento economico complessivo	Annuale (art. 22, c. 1, d.lgs. n. 33/2013)	Area Amministrativa
	Art. 20, c. 3, d.lgs. n. 39/2013		Dichiarazione sulla insussistenza di una delle cause di inconferibilità dell'incarico (link al sito dell'ente)	Tempestivo (art. 20, c. 1, d.lgs. n. 39/2013)	Area Amministrativa
	Art. 20, c. 3, d.lgs. n. 39/2013		Dichiarazione sulla insussistenza di una delle cause di incompatibilità al conferimento dell'incarico (link al sito dell'ente)	Annuale (art. 20, c. 2, d.lgs. n. 39/2013)	Area Amministrativa
	Art. 22, c. 3, d.lgs. n. 33/2013		Collegamento con i siti istituzionali degli enti di diritto privato controllati	Annuale (art. 22, c. 1, d.lgs. n. 33/2013)	Area Amministrativa
Rappresentazione grafica	Art. 22, c. 1, lett. d), d.lgs. n. 33/2013	Rappresentazione grafica	Una o più rappresentazioni grafiche che evidenziano i rapporti tra l'amministrazione e gli enti pubblici vigilati, le società partecipate, gli enti di diritto privato controllati	Annuale (art. 22, c. 1, d.lgs. n. 33/2013)	Area Amministrativa

Dati aggregati attività amministrativa	Art. 24, c. 1, d.lgs. n. 33/2013	Dati aggregati attività amministrativa	Dati relativi alla attività amministrativa, in forma aggregata, per settori di attività, per competenza degli organi e degli uffici, per tipologia di procedimenti	Dati non più soggetti a pubblicazione obbligatoria ai sensi del dlgs 97/2016	
Attività e procedimenti		Tipologie di procedimento (da pubblicare in tabelle)	Per ciascuna tipologia di procedimento:		
	Art. 35, c. 1, lett. a), d.lgs. n. 33/2013		1) breve descrizione del procedimento con indicazione di tutti i riferimenti normativi utili	Tempestivo (ex art. 8, d.lgs. n. 33/2013)	Tutti i servizi
	Art. 35, c. 1, lett. b), d.lgs. n. 33/2013		2) unità organizzative responsabili dell'istruttoria	Tempestivo (ex art. 8, d.lgs. n. 33/2013)	Tutti i servizi
	Art. 35, c. 1, lett. c), d.lgs. n. 33/2013		3) l'ufficio del procedimento, unitamente ai recapiti telefonici e alla casella di posta elettronica istituzionale	Tempestivo (ex art. 8, d.lgs. n. 33/2013)	Tutti i servizi
	Art. 35, c. 1, lett. c), d.lgs. n. 33/2013		4) ove diverso, l'ufficio competente all'adozione del provvedimento finale, con l'indicazione del nome del responsabile dell'ufficio unitamente ai rispettivi recapiti telefonici e alla casella di posta elettronica istituzionale	Tempestivo (ex art. 8, d.lgs. n. 33/2013)	Tutti i servizi
	Art. 35, c. 1, lett. e), d.lgs. n. 33/2013		5) modalità con le quali gli interessati possono ottenere le informazioni relative ai procedimenti in corso che li riguardano	Tempestivo (ex art. 8, d.lgs. n. 33/2013)	Tutti i servizi
	Art. 35, c. 1, lett. f), d.lgs. n. 33/2013		6) termine fissato in sede di disciplina normativa del procedimento per la conclusione con l'adozione di un provvedimento espresso e ogni altro termine procedimentale rilevante	Tempestivo (ex art. 8, d.lgs. n. 33/2013)	Tutti i servizi
	Art. 35, c. 1, lett. g), d.lgs. n. 33/2013		7) procedimenti per i quali il provvedimento dell'amministrazione può essere sostituito da una dichiarazione dell'interessato ovvero il procedimento può concludersi con il silenzio-assenso dell'amministrazione	Tempestivo (ex art. 8, d.lgs. n. 33/2013)	Tutti i servizi

	Art. 35, c. 1, lett. h), d.lgs. n. 33/2013	8) strumenti di tutela amministrativa e giurisdizionale, riconosciuti dalla legge in favore dell'interessato, nel corso del procedimento nei confronti del provvedimento finale ovvero nei casi di adozione del provvedimento oltre il termine predeterminato per la sua conclusione e i modi per attivarli	Tempestivo (ex art. 8, d.lgs. n. 33/2013)	Tutti i servizi
	Art. 35, c. 1, lett. i), d.lgs. n. 33/2013	9) <i>link</i> di accesso al servizio on line, ove sia già disponibile in rete, o tempi previsti per la sua attivazione	Tempestivo (ex art. 8, d.lgs. n. 33/2013)	Tutti i servizi
	Art. 35, c. 1, lett. l), d.lgs. n. 33/2013	10) modalità per l'effettuazione dei pagamenti eventualmente necessari, con i codici IBAN identificativi del conto di pagamento, ovvero di imputazione del versamento in Tesoreria, tramite i quali i soggetti versanti possono effettuare i pagamenti mediante bonifico bancario o postale, ovvero gli identificativi del conto corrente postale sul quale i soggetti versanti possono effettuare i pagamenti mediante bollettino postale, nonchè i codici identificativi del pagamento da indicare obbligatoriamente per il versamento	Tempestivo (ex art. 8, d.lgs. n. 33/2013)	Tutti i servizi
	Art. 35, c. 1, lett. m), d.lgs. n. 33/2013	11) nome del soggetto a cui è attribuito, in caso di inerzia, il potere sostitutivo, nonchè modalità per attivare tale potere, con indicazione dei recapiti telefonici e delle caselle di posta elettronica istituzionale	Tempestivo (ex art. 8, d.lgs. n. 33/2013)	Tutti i servizi
		Per i procedimenti ad istanza di parte:		
	Art. 35, c. 1, lett. d), d.lgs. n. 33/2013	1) atti e documenti da allegare all'istanza e modulistica necessaria, compresi i fac-simile per le autocertificazioni	Tempestivo (ex art. 8, d.lgs. n. 33/2013)	Tutti i servizi

		Art. 35, c. 1, lett. d), d.lgs. n. 33/2013 e Art. 1, c. 29, l. 190/2012		2) uffici ai quali rivolgersi per informazioni, orari e modalità di accesso con indicazione degli indirizzi, recapiti telefonici e caselle di posta elettronica istituzionale a cui presentare le istanze	Tempestivo (ex art. 8, d.lgs. n. 33/2013)	Tutti i servizi
	Monitoraggio tempi procedurali	Art. 24, c. 2, d.lgs. n. 33/2013 Art. 1, c. 28, l. n. 190/2012	Monitoraggio tempi procedurali	Risultati del monitoraggio periodico concernente il rispetto dei tempi procedurali	Dati non più soggetti a pubblicazione obbligatoria ai sensi del d.lgs. 97/2016	
	Dichiarazioni sostitutive e acquisizione d'ufficio dei dati	Art. 35, c. 3, d.lgs. n. 33/2013	Recapiti dell'ufficio responsabile	Recapiti telefonici e casella di posta elettronica istituzionale dell'ufficio responsabile per le attività volte a gestire, garantire e verificare la trasmissione dei dati o l'accesso diretto degli stessi da parte delle amministrazioni procedenti all'acquisizione d'ufficio dei dati e allo svolgimento dei controlli sulle dichiarazioni sostitutive	Tempestivo (ex art. 8, d.lgs. n. 33/2013)	Tutti i servizi
Provvedimenti	Provvedimenti organi indirizzo politico	Art. 23, c. 1, d.lgs. n. 33/2013 /Art. 1, co. 16 della l. n. 190/2012	Provvedimenti organi indirizzo politico	Elenco dei provvedimenti, con particolare riferimento ai provvedimenti finali dei procedimenti di: scelta del contraente per l'affidamento di lavori, forniture e servizi, anche con riferimento alla modalità di selezione prescelta (<i>link</i> alla sotto-sezione "bandi di gara e contratti"); accordi stipulati dall'amministrazione con soggetti privati o con altre amministrazioni pubbliche.	Semestrale (art. 23, c. 1, d.lgs. n. 33/2013)	Tutti i servizi
	Provvedimenti organi indirizzo politico	Art. 23, c. 1, d.lgs. n. 33/2013 /Art. 1, co. 16 della l. n. 190/2012	Provvedimenti organi indirizzo politico	Elenco dei provvedimenti, con particolare riferimento ai provvedimenti finali dei procedimenti di: autorizzazione o concessione; concorsi e prove selettive per l'assunzione del personale e progressioni di carriera.	Dati non più soggetti a pubblicazione obbligatoria ai sensi del d.lgs. 97/2016	

	Provvedimenti dirigenti amministrativi	Art. 23, c. 1, d.lgs. n. 33/2013 /Art. 1, co. 16 della l. n. 190/2012	Provvedimenti dirigenti amministrativi	Elenco dei provvedimenti, con particolare riferimento ai provvedimenti finali dei procedimenti di: scelta del contraente per l'affidamento di lavori, forniture e servizi, anche con riferimento alla modalità di selezione prescelta (link alla sotto-sezione "bandi di gara e contratti"); accordi stipulati dall'amministrazione con soggetti privati o con altre amministrazioni pubbliche.	Semestrale (art. 23, c. 1, d.lgs. n. 33/2013)	Tutti i servizi
	Provvedimenti dirigenti amministrativi	Art. 23, c. 1, d.lgs. n. 33/2013 /Art. 1, co. 16 della l. n. 190/2012	Provvedimenti dirigenti amministrativi	Elenco dei provvedimenti, con particolare riferimento ai provvedimenti finali dei procedimenti di: autorizzazione o concessione; concorsi e prove selettive per l'assunzione del personale e progressioni di carriera.	Dati non più soggetti a pubblicazione obbligatoria ai sensi del d.lgs. 97/2016	
Controlli sulle imprese		Art. 25, c. 1, lett. a), d.lgs. n. 33/2013	Tipologie di controllo	Elenco delle tipologie di controllo a cui sono assoggettate le imprese in ragione della dimensione e del settore di attività, con l'indicazione per ciascuna di esse dei criteri e delle relative modalità di svolgimento	Dati non più soggetti a pubblicazione obbligatoria ai sensi del d.lgs. 97/2016	
		Art. 25, c. 1, lett. b), d.lgs. n. 33/2013	Obblighi e adempimenti	Elenco degli obblighi e degli adempimenti oggetto delle attività di controllo che le imprese sono tenute a rispettare per ottemperare alle disposizioni normative		
Bandi di gara e contratti	Informazioni sulle singole procedure in formato tabellare	Art. 4 delib. Anac n. 39/2016	Dati previsti dall'articolo 1, comma 32, della legge 6 novembre 2012, n. 190 Informazioni sulle singole procedure	Codice Identificativo Gara (CIG)	Tempestivo	Tutti i servizi

	Art. 1, c. 32, l. n. 190/2012 Art. 37, c. 1, lett. a) d.lgs. n. 33/2013 Art. 4 delib. Anac n. 39/2016	(da pubblicare secondo le "Specifiche tecniche per la pubblicazione dei dati ai sensi dell'art. 1, comma 32, della Legge n. 190/2012", adottate secondo quanto indicato nella delib. Anac 39/2016)	Struttura proponente, Oggetto del bando, Procedura di scelta del contraente, Elenco degli operatori invitati a presentare offerte/Numero di offerenti che hanno partecipato al procedimento, Aggiudicatario, Importo di aggiudicazione, Tempi di completamento dell'opera servizio o fornitura, Importo delle somme liquidate	Tempestivo	Tutti i servizi
	Art. 1, c. 32, l. n. 190/2012 Art. 37, c. 1, lett. a) d.lgs. n. 33/2013 Art. 4 delib. Anac n. 39/2016		Tabelle riassuntive rese liberamente scaricabili in un formato digitale standard aperto con informazioni sui contratti relative all'anno precedente (nello specifico: Codice Identificativo Gara (CIG), struttura proponente, oggetto del bando, procedura di scelta del contraente, elenco degli operatori invitati a presentare offerte/numero di offerenti che hanno partecipato al procedimento, aggiudicatario, importo di aggiudicazione, tempi di completamento dell'opera servizio o fornitura, importo delle somme liquidate)	Annuale (art. 1, c. 32, l. n. 190/2012)	Tutti i servizi
Atti delle amministrazioni aggiudicatrici e degli enti aggiudicatori distintamente per ogni procedura	Art. 37, c. 1, lett. b) d.lgs. n. 33/2013 Artt. 21, c. 7, e 29, c. 1, d.lgs. n. 50/2016	Atti relativi alla programmazione di lavori, opere, servizi e forniture	Programma biennale degli acquisti di beni e servizi, programma triennale dei lavori pubblici e relativi aggiornamenti annuali	Tempestivo	Tutti i servizi
			Per ciascuna procedura:		

	Art. 37, c. 1, lett. b) d.lgs. n. 33/2013 e art. 29, c. 1, d.lgs. n. 50/2016	Atti relativi alle procedure per l'affidamento di appalti pubblici di servizi, forniture, lavori e opere, di concorsi pubblici di progettazione, di concorsi di idee e di concessioni. Compresi quelli tra enti nell'ambito del settore pubblico di cui all'art. 5 del dlgs n. 50/2016	Avvisi di preinformazione - Avvisi di preinformazione (art. 70, c. 1, 2 e 3, dlgs n. 50/2016); Bandi ed avvisi di preinformazioni (art. 141, dlgs n. 50/2016)	Tempestivo	Tutti i servizi
	Art. 37, c. 1, lett. b) d.lgs. n. 33/2013 e art. 29, c. 1, d.lgs. n. 50/2016		Delibera a contrarre o atto equivalente (per tutte le procedure)	Tempestivo	Tutti i servizi

		<p>Art. 37, c. 1, lett. b) d.lgs. n. 33/2013 e art. 29, c. 1, d.lgs. n. 50/2016</p>	<p>Avvisi e bandi - Avviso (art. 19, c. 1, dlgs n. 50/2016); Avviso di indagini di mercato (art. 36, c. 7, dlgs n. 50/2016 e Linee guida ANAC); Avviso di formazione elenco operatori economici e pubblicazione elenco (art. 36, c. 7, dlgs n. 50/2016 e Linee guida ANAC); Bandi ed avvisi (art. 36, c. 9, dlgs n. 50/2016); Bandi ed avvisi (art. 73, c. 1, e 4, dlgs n. 50/2016); Bandi ed avvisi (art. 127, c. 1, dlgs n. 50/2016); Avviso periodico indicativo (art. 127, c. 2, dlgs n. 50/2016); Avviso relativo all'esito della procedura; Pubblicazione a livello nazionale di bandi e avvisi; Bando di concorso (art. 153, c. 1, dlgs n. 50/2016); Avviso di aggiudicazione (art. 153, c. 2, dlgs n. 50/2016); Bando di concessione, invito a presentare offerta, documenti di gara (art. 171, c. 1 e 5, dlgs n. 50/2016); Avviso in merito alla modifica dell'ordine di importanza dei criteri, Bando di concessione (art. 173, c. 3, dlgs n. 50/2016); Bando di gara (art. 183, c. 2, dlgs n. 50/2016); Avviso costituzione del privilegio (art. 186, c. 3, dlgs n. 50/2016); Bando di gara (art. 188, c. 3, dlgs n. 50/2016)</p>	<p>Tempestivo</p>	<p>Tutti i servizi</p>
		<p>Art. 37, c. 1, lett. b) d.lgs. n. 33/2013 e art. 29, c. 1, d.lgs. n. 50/2016</p>	<p>Avviso sui risultati della procedura di affidamento - Avviso sui risultati della procedura di affidamento con indicazione dei soggetti invitati (art. 36, c. 2, dlgs n. 50/2016); Bando di concorso e avviso sui risultati del concorso (art. 141, dlgs n. 50/2016); Avvisi relativi l'esito della procedura, possono essere raggruppati su base trimestrale (art. 142, c. 3, dlgs n. 50/2016); Elenchi dei verbali delle commissioni di gara</p>	<p>Tempestivo</p>	<p>Tutti i servizi</p>

	Art. 37, c. 1, lett. b) d.lgs. n. 33/2013 e art. 29, c. 1, d.lgs. n. 50/2016		Avvisi sistema di qualificazione - Avviso sull'esistenza di un sistema di qualificazione, di cui all'Allegato XIV, parte II, lettera H; Bandi, avviso periodico indicativo; avviso sull'esistenza di un sistema di qualificazione; Avviso di aggiudicazione (art. 140, c. 1, 3 e 4, dlgs n. 50/2016)	Tempestivo	Tutti i servizi
	Art. 37, c. 1, b) d.lgs. n. 33/2013 e art. 29, c. 1, d.lgs. n. 50/2016		Affidamenti Gli atti relativi agli affidamenti diretti di lavori, servizi e forniture di somma urgenza e di protezione civile, lett. con specifica dell'affidatario, delle modalità della scelta e delle motivazioni che non hanno consentito il ricorso alle procedure ordinarie (art. 163, c. 10, dlgs n. 50/2016); tutti gli atti connessi agli affidamenti in house in formato open data di appalti pubblici e contratti di concessione tra enti (art. 192 c. 3, dlgs n. 50/2016)	Tempestivo	Tutti i servizi
	Art. 37, c. 1, lett. b) d.lgs. n. 33/2013 e art. 29, c. 1, d.lgs. n. 50/2016		Informazioni ulteriori - Contributi e resoconti degli incontri con portatori di interessi unitamente ai progetti di fattibilità di grandi opere e ai documenti predisposti dalla stazione appaltante (art. 22, c. 1, dlgs n. 50/2016); Informazioni ulteriori, complementari o aggiuntive rispetto a quelle previste dal Codice; Elenco ufficiali operatori economici (art. 90, c. 10, dlgs n. 50/2016)	Tempestivo	Tutti i servizi
	Art. 37, c. 1, lett. b) d.lgs. n. 33/2013 e art. 29, c. 1, d.lgs. n. 50/2016	Provvedimento che determina le esclusioni dalla procedura di affidamento e le ammissioni all'esito delle valutazioni dei requisiti soggettivi, economico-finanziari e tecnico-professionali.	Provvedimenti di esclusione e di ammissione (entro 2 giorni dalla loro adozione)	Tempestivo	Tutti i servizi

		Art. 37, c. 1, lett. b) d.lgs. n. 33/2013 e art. 29, c. 1, d.lgs. n. 50/2016	Composizione della commissione giudicatrice e i curricula dei suoi componenti.	Composizione della commissione giudicatrice e i curricula dei suoi componenti.	Tempestivo	Tutti i servizi
		Art. 1, co. 505, l. 208/2015 disposizione e speciale rispetto all'art. 21 del d.lgs. 50/2016)	Contratti	Testo integrale di tutti i contratti di acquisto di beni e di servizi di importo unitario stimato superiore a 1 milione di euro in esecuzione del programma biennale e suoi aggiornamenti	Tempestivo	Tutti i servizi
		Art. 37, c. 1, lett. b) d.lgs. n. 33/2013 e art. 29, c. 1, d.lgs. n. 50/2016	Resoconti della gestione finanziaria dei contratti al termine della loro esecuzione	Resoconti della gestione finanziaria dei contratti al termine della loro esecuzione	Tempestivo	Tutti i servizi
Sovvenzioni, contributi, sussidi, vantaggi economici	Criteria e modalità	Art. 26, c. 1, d.lgs. n. 33/2013	Criteria e modalità	Atti con i quali sono determinati i criteri e le modalità cui le amministrazioni devono attenersi per la concessione di sovvenzioni, contributi, sussidi ed ausili finanziari e l'attribuzione di vantaggi economici di qualunque genere a persone ed enti pubblici e privati	Tempestivo (ex art. 8, d.lgs. n. 33/2013)	Tutti i servizi
	Atti di concessione	Art. 26, c. 2, d.lgs. n. 33/2013	Atti di concessione (da pubblicare in tabelle creando un collegamento con la pagina nella quale sono riportati i dati dei	Atti di concessione di sovvenzioni, contributi, sussidi ed ausili finanziari alle imprese e comunque di vantaggi economici di qualunque genere a persone ed enti pubblici e privati di importo superiore a mille euro	Tempestivo (art. 26, c. 3, d.lgs. n. 33/2013)	Tutti i servizi
				Per ciascun atto:		

Art. 27, c. 1, lett. a), d.lgs. n. 33/2013	relativi provvedimenti finali) (NB: è fatto divieto di diffusione di dati da cui sia possibile ricavare informazioni relative allo stato di salute e alla situazione di disagio economico-sociale degli interessati, come previsto dall'art. 26, c. 4, del d.lgs. n. 33/2013)	1) nome dell'impresa o dell'ente e i rispettivi dati fiscali o il nome di altro soggetto beneficiario	Tempestivo (art. 26, c. 3, d.lgs. n. 33/2013)	Tutti i servizi
Art. 27, c. 1, lett. b), d.lgs. n. 33/2013		2) importo del vantaggio economico corrisposto	Tempestivo (art. 26, c. 3, d.lgs. n. 33/2013)	Tutti i servizi
Art. 27, c. 1, lett. c), d.lgs. n. 33/2013		3) norma o titolo a base dell'attribuzione	Tempestivo (art. 26, c. 3, d.lgs. n. 33/2013)	Tutti i servizi
Art. 27, c. 1, lett. d), d.lgs. n. 33/2013		4) ufficio e funzionario o dirigente responsabile del relativo procedimento amministrativo	Tempestivo (art. 26, c. 3, d.lgs. n. 33/2013)	Tutti i servizi
Art. 27, c. 1, lett. e), d.lgs. n. 33/2013		5) modalità seguita per l'individuazione del beneficiario	Tempestivo (art. 26, c. 3, d.lgs. n. 33/2013)	Tutti i servizi
Art. 27, c. 1, lett. f), d.lgs. n. 33/2013		6) <i>link</i> al progetto selezionato	Tempestivo (art. 26, c. 3, d.lgs. n. 33/2013)	Tutti i servizi
Art. 27, c. 1, lett. f), d.lgs. n. 33/2013		7) <i>link</i> al curriculum vitae del soggetto incaricato	Tempestivo (art. 26, c. 3, d.lgs. n. 33/2013)	Tutti i servizi
Art. 27, c. 2, d.lgs. n. 33/2013		Elenco (in formato tabellare aperto) dei soggetti beneficiari degli atti di concessione di sovvenzioni, contributi, sussidi ed ausili finanziari alle imprese e di attribuzione di vantaggi economici di qualunque genere a persone ed enti pubblici e privati di importo superiore a mille euro	Annuale (art. 27, c. 2, d.lgs. n. 33/2013)	Tutti i servizi

Bilanci	Bilancio preventivo e consuntivo	Art. 29, c. 1, d.lgs. n. 33/2013 Art. 5, c. 1, d.p.c.m. 26 aprile 2011	Bilancio preventivo	Documenti e allegati del bilancio preventivo, nonché dati relativi al bilancio di previsione di ciascun anno in forma sintetica, aggregata e semplificata, anche con il ricorso a rappresentazioni grafiche	Tempestivo (ex art. 8, d.lgs. n. 33/2013)	Area Economica
		Art. 29, c. 1-bis, d.lgs. n. 33/2013 e d.p.c.m. 29 aprile 2016		Dati relativi alle entrate e alla spesa dei bilanci preventivi in formato tabellare aperto in modo da consentire l'esportazione, il trattamento e il riutilizzo.	Tempestivo (ex art. 8, d.lgs. n. 33/2013)	Area Economica
	Piano degli indicatori e dei risultati attesi di bilancio	Art. 29, c. 1, d.lgs. n. 33/2013 Art. 5, c. 1, d.p.c.m. 26 aprile 2011	Bilancio consuntivo	Documenti e allegati del bilancio consuntivo, nonché dati relativi al bilancio consuntivo di ciascun anno in forma sintetica, aggregata e semplificata, anche con il ricorso a rappresentazioni grafiche	Tempestivo (ex art. 8, d.lgs. n. 33/2013)	Area Economica
		Art. 29, c. 1-bis, d.lgs. n. 33/2013 e d.p.c.m. 29 aprile 2016		Dati relativi alle entrate e alla spesa dei bilanci consuntivi in formato tabellare aperto in modo da consentire l'esportazione, il trattamento e il riutilizzo.	Tempestivo (ex art. 8, d.lgs. n. 33/2013)	Area Economica
		Art. 29, c. 2, d.lgs. n. 33/2013 - Art. 19 e 22 del dlgs n. 91/2011 - Art. 18-bis del dlgs n.118/2011	Piano degli indicatori e dei risultati attesi di bilancio	Piano degli indicatori e risultati attesi di bilancio, con l'integrazione delle risultanze osservate in termini di raggiungimento dei risultati attesi e le motivazioni degli eventuali scostamenti e gli aggiornamenti in corrispondenza di ogni nuovo esercizio di bilancio, sia tramite la specificazione di nuovi obiettivi e indicatori, sia attraverso l'aggiornamento dei valori obiettivo e la soppressione di obiettivi già raggiunti oppure oggetto di ripianificazione	Tempestivo (ex art. 8, d.lgs. n. 33/2013)	Area Economica
Beni immobili e gestione patrimonio	Patrimonio immobiliare	Art. 30, d.lgs. n. 33/2013	Patrimonio immobiliare	Informazioni identificative degli immobili posseduti e detenuti	Tempestivo (ex art. 8, d.lgs. n. 33/2013)	Area Manutentiva

	Canoni di locazione o affitto	Art. 30, d.lgs. n. 33/2013	Canoni di locazione o affitto	Canoni di locazione o di affitto versati o percepiti	Tempestivo (ex art. 8, d.lgs. n. 33/2013)	Area Manutentiva
Controlli e rilievi sull'amministrazione	Organismi indipendenti di valutazione, nuclei di valutazione o altri organismi con funzioni analoghe	Art. 31, d.lgs. n. 33/2013	Atti degli Organismi indipendenti di valutazione, nuclei di valutazione o altri organismi con funzioni analoghe	Attestazione dell'OIV o di altra struttura analoga nell'assolvimento degli obblighi di pubblicazione	Annuale e in relazione a delibere A.N.AC.	Segretario Generale
				Documento dell'OIV di validazione della Relazione sulla Performance (art. 14, c. 4, lett. c), d.lgs. n. 150/2009)	Tempestivo	Segretario Generale
				Relazione dell'OIV sul funzionamento complessivo del Sistema di valutazione, trasparenza e integrità dei controlli interni (art. 14, c. 4, lett. a), d.lgs. n. 150/2009)	Tempestivo	Segretario Generale
				Altri atti degli organismi indipendenti di valutazione , nuclei di valutazione o altri organismi con funzioni analoghe, procedendo all'indicazione in forma anonima dei dati personali eventualmente presenti	Tempestivo (ex art. 8, d.lgs. n. 33/2013)	Segretario Generale
	Organi di revisione amministrativa e contabile		Relazioni degli organi di revisione amministrativa e contabile	Relazioni degli organi di revisione amministrativa e contabile al bilancio di previsione o budget, alle relative variazioni e al conto consuntivo o bilancio di esercizio	Tempestivo (ex art. 8, d.lgs. n. 33/2013)	Segretario Generale

	Corte dei conti		Rilievi Corte dei conti	Tutti i rilievi della Corte dei conti ancorchè non recepiti riguardanti l'organizzazione e l'attività delle amministrazioni stesse e dei loro uffici	Tempestivo (ex art. 8, d.lgs. n. 33/2013)	Segretario Generale
Servizi erogati	Carta dei servizi e standard di qualità	Art. 32, c. 1, d.lgs. n. 33/2013	Carta dei servizi e standard di qualità	Carta dei servizi o documento contenente gli standard di qualità dei servizi pubblici	Tempestivo (ex art. 8, d.lgs. n. 33/2013)	Tutti i servizi
	Class action	Art. 1, c. 2, d.lgs. n. 198/2009	Class action	Notizia del ricorso in giudizio proposto dai titolari di interessi giuridicamente rilevanti ed omogenei nei confronti delle amministrazioni e dei concessionari di servizio pubblico al fine di ripristinare il corretto svolgimento della funzione o la corretta erogazione di un servizio	Tempestivo	Segretario Generale
		Art. 4, c. 2, d.lgs. n. 198/2009		Sentenza di definizione del giudizio	Tempestivo	Segretario Generale
		Art. 4, c. 6, d.lgs. n. 198/2009		Misure adottate in ottemperanza alla sentenza	Tempestivo	Segretario Generale
	Costi contabilizzati	Art. 32, c. 2, lett. a), d.lgs. n. 33/2013 Art. 10, c. 5, d.lgs. n. 33/2013	Costi contabilizzati (da pubblicare in tabelle)	Costi contabilizzati dei servizi erogati agli utenti, sia finali che intermedi e il relativo andamento nel tempo	Annuale (art. 10, c. 5, d.lgs. n. 33/2013)	Area Economica
	Liste di attesa	Art. 41, c. 6, d.lgs. n. 33/2013	Liste di attesa (obbligo di pubblicazione a carico di enti, aziende e strutture pubbliche e private che erogano prestazioni per conto del servizio sanitario) (da pubblicare in tabelle)	Criteri di formazione delle liste di attesa, tempi di attesa previsti e tempi medi effettivi di attesa per ciascuna tipologia di prestazione erogata	Tempestivo (ex art. 8, d.lgs. n. 33/2013)	Non prevista per l'Ente

	Servizi in rete	Art. 7 co. 3 d.lgs. 82/2005 modificato dall'art. 8 co. 1 del d.lgs. 179/16	Risultati delle indagini sulla soddisfazione da parte degli utenti rispetto alla qualità dei servizi in rete e statistiche di utilizzo dei servizi in rete	Risultati delle rilevazioni sulla soddisfazione da parte degli utenti rispetto alla qualità dei servizi in rete resi all'utente, anche in termini di fruibilità, accessibilità e tempestività, statistiche di utilizzo dei servizi in rete.	Tempestivo	Responsabile Trasparenza
	Dati sui pagamenti	Art. 4-bis, c. 2, dlgs n. 33/2013	Dati sui pagamenti (da pubblicare in tabelle)	Dati sui propri pagamenti in relazione alla tipologia di spesa sostenuta, all'ambito temporale di riferimento e ai beneficiari	Trimestrale (in fase di prima attuazione semestrale)	Area Economica
	Dati sui pagamenti del servizio sanitario nazionale	Art. 41, c. 1-bis, d.lgs. n. 33/2013	Dati sui pagamenti in forma sintetica e aggregata (da pubblicare in tabelle)	Dati relativi a tutte le spese e a tutti i pagamenti effettuati, distinti per tipologia di lavoro, bene o servizio in relazione alla tipologia di spesa sostenuta, all'ambito temporale di riferimento e ai beneficiari	Trimestrale (in fase di prima attuazione semestrale)	Area Economica
	Indicatore di tempestività dei pagamenti	Art. 33, d.lgs. n. 33/2013	Indicatore di tempestività dei pagamenti	Indicatore dei tempi medi di pagamento relativi agli acquisti di beni, servizi, prestazioni professionali e forniture (indicatore annuale di tempestività dei pagamenti)	Annuale (art. 33, c. 1, d.lgs. n. 33/2013)	Area Economica
				Indicatore trimestrale di tempestività dei pagamenti	Trimestrale (art. 33, c. 1, d.lgs. n. 33/2013)	Area Economica
				Ammontare complessivo dei debiti	Annuale (art. 33, c. 1, d.lgs. n. 33/2013)	Area Economica

	IBAN e pagamenti informatici	Art. 36, d.lgs. n. 33/2013 Art. 5, c. 1, d.lgs. n. 82/2005	IBAN e pagamenti informatici	Nelle richieste di pagamento: i codici IBAN identificativi del conto di pagamento, ovvero di imputazione del versamento in Tesoreria, tramite i quali i soggetti versanti possono effettuare i pagamenti mediante bonifico bancario o postale, ovvero gli identificativi del conto corrente postale sul quale i soggetti versanti possono effettuare i pagamenti mediante bollettino postale, nonchè i codici identificativi del pagamento da indicare obbligatoriamente per il versamento	Tempestivo (ex art. 8, d.lgs. n. 33/2013)	Area Economica
Opere pubbliche	Nuclei di valutazione e verifica degli investimenti pubblici	Art. 38, c. 1, d.lgs. n. 33/2013	Informazioni reative ai nuclei di valutazione e verifica degli investimenti pubblici (art. 1, l. n. 144/1999)	Informazioni relative ai nuclei di valutazione e verifica degli investimenti pubblici, incluse le funzioni e i compiti specifici ad essi attribuiti, le procedure e i criteri di individuazione dei componenti e i loro nominativi (obbligo previsto per le amministrazioni centrali e regionali)	Tempestivo (ex art. 8, d.lgs. n. 33/2013)	Lavori Pubblici
	Atti di programmazione delle opere pubbliche	Art. 38, c. 2 e 2 bis d.lgs. n. 33/2013 Art. 21 co.7 d.lgs. n. 50/2016 Art. 29 d.lgs. n. 50/2016	Atti di programmazione delle opere pubbliche	Atti di programmazione delle opere pubbliche (<i>link</i> alla sotto-sezione "bandi di gara e contratti"). A titolo esemplificativo: - Programma triennale dei lavori pubblici, nonchè i relativi aggiornamenti annuali, ai sensi art. 21 d.lgs. n. 50/2016 - Documento pluriennale di pianificazione ai sensi dell'art. 2 del d.lgs. n. 228/2011, (per i Ministeri)	Tempestivo (art.8, c. 1, d.lgs. n. 33/2013)	Lavori Pubblici
	Tempi costi e indicatori di realizzazione delle opere pubbliche	Art. 38, c. 2, d.lgs. n. 33/2013	Tempi, costi unitari e indicatori di realizzazione delle opere pubbliche in corso o completate. (da pubblicare in tabelle, sulla base dello schema	Informazioni relative ai tempi e agli indicatori di realizzazione delle opere pubbliche in corso o completate	Tempestivo (art. 38, c. 1, d.lgs. n. 33/2013)	Lavori Pubblici

		Art. 38, c. 2, d.lgs. n. 33/2013	tipo redatto dal Ministero dell'economia e della finanza d'intesa con l'Autorità nazionale anticorruzione)	Informazioni relative ai costi unitari di realizzazione delle opere pubbliche in corso o completate	Tempestivo (art. 38, c. 1, d.lgs. n. 33/2013)	Lavori Pubblici
Pianificazione e governo del territorio		Art. 39, c. 1, lett. a), d.lgs. n. 33/2013		Atti di governo del territorio quali, tra gli altri, piani territoriali, piani di coordinamento, piani paesistici, strumenti urbanistici, generali e di attuazione, nonché le loro varianti	Tempestivo (art. 39, c. 1, d.lgs. n. 33/2013)	Area Manutentiva
		Art. 39, c. 2, d.lgs. n. 33/2013	Pianificazione e governo del territorio (da pubblicare in tabelle)	Documentazione relativa a ciascun procedimento di presentazione e approvazione delle proposte di trasformazione urbanistica di iniziativa privata o pubblica in variante allo strumento urbanistico generale comunque denominato vigente nonché delle proposte di trasformazione urbanistica di iniziativa privata o pubblica in attuazione dello strumento urbanistico generale vigente che comportino premialità edificatorie a fronte dell'impegno dei privati alla realizzazione di opere di urbanizzazione extra oneri o della cessione di aree o volumetrie per finalità di pubblico interesse	Tempestivo (ex art. 8, d.lgs. n. 33/2013)	Area Manutentiva
Informazioni ambientali		Art. 40, c. 2, d.lgs. n. 33/2013	Informazioni ambientali	Informazioni ambientali che le amministrazioni detengono ai fini delle proprie attività istituzionali:	Tempestivo (ex art. 8, d.lgs. n. 33/2013)	Lavori Pubblici
			Stato dell'ambiente	1) Stato degli elementi dell'ambiente, quali l'aria, l'atmosfera, l'acqua, il suolo, il territorio, i siti naturali, compresi gli igrotopi, le zone costiere e marine, la diversità biologica ed i suoi elementi costitutivi, compresi gli organismi geneticamente modificati, e, inoltre, le interazioni tra questi elementi	Tempestivo (ex art. 8, d.lgs. n. 33/2013)	Lavori Pubblici
			Fattori inquinanti	2) Fattori quali le sostanze, l'energia, il rumore, le radiazioni od i rifiuti, anche quelli radioattivi, le emissioni, gli scarichi ed altri rilasci nell'ambiente, che incidono o possono incidere sugli elementi dell'ambiente	Tempestivo (ex art. 8, d.lgs. n. 33/2013)	Lavori Pubblici

			Misure incidenti sull'ambiente e relative analisi di impatto	3) Misure, anche amministrative, quali le politiche, le disposizioni legislative, i piani, i programmi, gli accordi ambientali e ogni altro atto, anche di natura amministrativa, nonché le attività che incidono o possono incidere sugli elementi e sui fattori dell'ambiente ed analisi costi-benefici ed altre analisi ed ipotesi economiche usate nell'ambito delle stesse	Tempestivo (ex art. 8, d.lgs. n. 33/2013)	Lavori Pubblici
			Misure a protezione dell'ambiente e relative analisi di impatto	4) Misure o attività finalizzate a proteggere i suddetti elementi ed analisi costi-benefici ed altre analisi ed ipotesi economiche usate nell'ambito delle stesse	Tempestivo (ex art. 8, d.lgs. n. 33/2013)	Lavori Pubblici
			Relazioni sull'attuazione della legislazione	5) Relazioni sull'attuazione della legislazione ambientale	Tempestivo (ex art. 8, d.lgs. n. 33/2013)	Lavori Pubblici
			Stato della salute e della sicurezza umana	6) Stato della salute e della sicurezza umana, compresa la contaminazione della catena alimentare, le condizioni della vita umana, il paesaggio, i siti e gli edifici d'interesse culturale, per quanto influenzabili dallo stato degli elementi dell'ambiente, attraverso tali elementi, da qualsiasi fattore	Tempestivo (ex art. 8, d.lgs. n. 33/2013)	Lavori Pubblici
			Relazione sullo stato dell'ambiente del Ministero dell'Ambiente e della tutela del territorio	Relazione sullo stato dell'ambiente redatta dal Ministero dell'Ambiente e della tutela del territorio	Tempestivo (ex art. 8, d.lgs. n. 33/2013)	Lavori Pubblici
Strutture sanitarie private accreditate		Art. 41, c. 4, d.lgs. n. 33/2013	Strutture sanitarie private accreditate	Elenco delle strutture sanitarie private accreditate	Annuale (art. 41, c. 4, d.lgs. n. 33/2013)	Area Amministrativa
			(da pubblicare in tabelle)	Accordi intercorsi con le strutture private accreditate	Annuale (art. 41, c. 4, d.lgs. n. 33/2013)	Area Amministrativa
Interventi straordinari e di emergenza		Art. 42, c. 1, lett. a), d.lgs. n. 33/2013	Interventi straordinari e di emergenza (da pubblicare in tabelle)	Provvedimenti adottati concernenti gli interventi straordinari e di emergenza che comportano deroghe alla legislazione vigente, con l'indicazione espressa delle norme di legge eventualmente derogate e dei motivi della deroga, nonché con l'indicazione di eventuali atti amministrativi o giurisdizionali intervenuti	Tempestivo (ex art. 8, d.lgs. n. 33/2013)	Tutti i servizi

		Art. 42, c. 1, lett. b), d.lgs. n. 33/2013		Termini temporali eventualmente fissati per l'esercizio dei poteri di adozione dei provvedimenti straordinari	Tempestivo (ex art. 8, d.lgs. n. 33/2013)	Tutti i servizi
		Art. 42, c. 1, lett. c), d.lgs. n. 33/2013		Costo previsto degli interventi e costo effettivo sostenuto dall'amministrazione	Tempestivo (ex art. 8, d.lgs. n. 33/2013)	Tutti i servizi
Altri contenuti	Prevenzione della Corruzione	Art. 10, c. 8, lett. a), d.lgs. n. 33/2013	Piano triennale per la prevenzione della corruzione e della trasparenza	Piano triennale per la prevenzione della corruzione e della trasparenza e suoi allegati, le misure integrative di prevenzione della corruzione individuate ai sensi dell'articolo 1, comma 2-bis della legge n. 190 del 2012, (MOG 231)	Annuale	Responsabile Trasparenza Responsabile Prevenzione Corruzione
		Art. 1, c. 8, l. n. 190/2012, Art. 43, c. 1, d.lgs. n. 33/2013	Responsabile della prevenzione della corruzione e della trasparenza	Responsabile della prevenzione della corruzione e della trasparenza	Tempestivo	Responsabile Trasparenza Responsabile Prevenzione Corruzione
			Regolamenti per la prevenzione e la repressione della corruzione e dell'illegalità	Regolamenti per la prevenzione e la repressione della corruzione e dell'illegalità (laddove adottati)	Tempestivo	Responsabile Trasparenza Responsabile Prevenzione Corruzione
		Art. 1, c. 14, l. n. 190/2012	Relazione del responsabile della prevenzione della corruzione e della trasparenza	Relazione del responsabile della prevenzione della corruzione recante i risultati dell'attività svolta (entro il 15 dicembre di ogni anno)	Annuale (ex art. 1, c. 14, L. n. 190/2012)	Responsabile Trasparenza Responsabile Prevenzione Corruzione
		Art. 1, c. 3, l. n. 190/2012	Provvedimenti adottati dall'A.N.AC. ed atti di adeguamento a tali provvedimenti	Provvedimenti adottati dall'A.N.AC. ed atti di adeguamento a tali provvedimenti in materia di vigilanza e controllo nell'anticorruzione	Tempestivo	Responsabile Trasparenza Responsabile Prevenzione Corruzione
		Art. 18, c. 5, d.lgs. n. 39/2013	Atti di accertamento delle violazioni	Atti di accertamento delle violazioni delle disposizioni di cui al d.lgs. n. 39/2013	Tempestivo	Responsabile Trasparenza Responsabile Prevenzione Corruzione

Altri contenuti	Accesso civico	Art. 5, c. 1, d.lgs. n. 33/2013 / Art. 2, c. 9-bis, l. 241/90	Accesso civico "semplice" concernente dati, documenti e informazioni soggetti a pubblicazione obbligatoria	Nome del Responsabile della prevenzione della corruzione e della trasparenza cui è presentata la richiesta di accesso civico, nonché modalità per l'esercizio di tale diritto, con indicazione dei recapiti telefonici e delle caselle di posta elettronica istituzionale e nome del titolare del potere sostitutivo, attivabile nei casi di ritardo o mancata risposta, con indicazione dei recapiti telefonici e delle caselle di posta elettronica istituzionale	Tempestivo	Responsabile Trasparenza Responsabile Prevenzione Corruzione
		Art. 5, c. 2, d.lgs. n. 33/2013	Accesso civico "generalizzato" concernente dati e documenti ulteriori	Nomi Uffici competenti cui è presentata la richiesta di accesso civico, nonché modalità per l'esercizio di tale diritto, con indicazione dei recapiti telefonici e delle caselle di posta elettronica istituzionale	Tempestivo	Responsabile Trasparenza Responsabile Prevenzione Corruzione
		Linee guida Anac FOIA (del. 1309/2016)	Registro degli accessi	Elenco delle richieste di accesso (atti, civico e generalizzato) con indicazione dell'oggetto e della data della richiesta nonché del relativo esito con la data della decisione	Semestrale	Responsabile Trasparenza Responsabile Prevenzione Corruzione
Altri contenuti	Accessibilità e Catalogo dei dati, metadati e banche dati	Art. 53, c. 1 bis, d.lgs. 82/2005 modificato dall'art. 43 del d.lgs. 179/16	Catalogo dei dati, metadati e delle banche dati	Catalogo dei dati, dei metadati definitivi e delle relative banche dati in possesso delle amministrazioni, da pubblicare anche tramite link al Repertorio nazionale dei dati territoriali (www.rndt.gov.it), al catalogo dei dati della PA e delle banche dati www.dati.gov.it e http://basidati.agid.gov.it/catalogo gestiti da AGID	Tempestivo	Tutti i servizi
		Art. 53, c. 1, bis, d.lgs. 82/2005	Regolamenti	Regolamenti che disciplinano l'esercizio della facoltà di accesso telematico e il riutilizzo dei dati, fatti salvi i dati presenti in Anagrafe tributaria	Annuale	Tutti i servizi

		Art. 9, c. 7, d.l. n. 179/2012 convertito con modificazioni dalla L. 17 dicembre 2012, n. 221	Obiettivi di accessibilità (da pubblicare secondo le indicazioni contenute nella circolare dell'Agenzia per l'Italia digitale n. 1/2016 e s.m.i.)	Obiettivi di accessibilità dei soggetti disabili agli strumenti informatici per l'anno corrente (entro il 31 marzo di ogni anno) e lo stato di attuazione del "piano per l'utilizzo del telelavoro" nella propria organizzazione	Annuale (ex art. 9, c. 7, D.L. n. 179/2012)	Tutti i servizi
Altri contenuti	Dati ulteriori	Art. 7-bis, c. 3, d.lgs. n. 33/2013 Art. 1, c. 9, lett. f), l. n. 190/2012	Dati ulteriori (NB: nel caso di pubblicazione di dati non previsti da norme di legge si deve procedere alla anonimizzazione dei dati personali eventualmente presenti, in virtù di quanto disposto dall'art. 4, c. 3, del d.lgs. n. 33/2013)	Dati, informazioni e documenti ulteriori che le pubbliche amministrazioni non hanno l'obbligo di pubblicare ai sensi della normativa vigente e che non sono riconducibili alle sottosezioni indicate	Tutti i servizi